



กฎหมาย ด้านสาธารณสุข

นางสาวรุ่งประกาย วิฤทธิชัย

นักวิชาการสาธารณสุขชำนาญการ - หัวหน้างานอาชีวอนามัย

กองโรคจากการประกอบอาชีพและสิ่งแวดล้อม

กรมควบคุมโรค กระทรวงสาธารณสุข

วันที่ ๑๒ กันยายน ๒๕๖๒

ณ มหาวิทยาลัยเทคโนโลยีสุรนารี จ.นครราชสีมา



กฎหมายเอกชน

ปชช. Vs ปชช.

ฉ้อโกง

แพ่ง , พาณิชย

ใครถูก? ใครผิด?

ศาลยุติธรรม ตัดสิน!

กฎหมายมหาชน

ภาครัฐ Vs ปชช. Vs เอกชน

ละเมิด กม. ที่ทำให้บ้านเมืองสงบสุข,
ศีลธรรมอันดี (ยาเสพติด ค่าประเวณี
ข่มขืน ชิงทรัพย์)

อาญา

ชั้น 1 ออกคำสั่งทางปกครอง >>
แก้ไข/ไม่อนุญาต/หยุดกิจการ

ชั้น 2 ศาลปกครอง >> เห็นด้วยกับ ปชช./เอกชน >> ยกฟ้องรัฐ
>> เห็นด้วยกับภาครัฐ >> ยกฟ้อง ปชช. >>
ลงโทษด้วยศาลยุติธรรม



กฎหมายด้านสาธารณสุขที่เกี่ยวข้อง

๑. พระราชบัญญัติการสาธารณสุข พ.ศ. ๒๕๓๕
๒. ประกาศกระทรวงสาธารณสุข เรื่อง กิจการที่เป็นอันตรายต่อสุขภาพ พ.ศ. ๒๕๕๘
๓. ประกาศกระทรวงสาธารณสุข เรื่อง กิจการที่เป็นอันตรายต่อสุขภาพ (ฉบับที่ ๒) พ.ศ. ๒๕๖๐
๔. กฎกระทรวงควบคุมสถานประกอบการกิจการที่เป็นอันตรายต่อสุขภาพ พ.ศ. ๒๕๖๐
๕. กฎกระทรวงว่าด้วยการกำจัดมูลฝอยติดเชื้อ พ.ศ. ๒๕๔๕
๖. กฎกระทรวงสุขลักษณะการจัดการมูลฝอยทั่วไป พ.ศ. ๒๕๖๐
๗. ประกาศกระทรวงสาธารณสุข เรื่อง กำหนดมาตรการควบคุมกำกับการขนมูลฝอยทั่วไปเพื่อป้องกันการลักลอบทิ้ง พ.ศ. ๒๕๖๐
๘. พระราชบัญญัติควบคุมเครื่องดื่มแอลกอฮอล์ พ.ศ. ๒๕๕๑
๙. พระราชบัญญัติควบคุมผลิตภัณฑ์ยาสูบ พ.ศ. ๒๕๖๐



กฎหมายด้านสาธารณสุขที่เกี่ยวข้อง

๑๐. ประกาศกระทรวงสาธารณสุข เรื่อง สถานพยาบาลอื่นซึ่งได้รับการยกเว้นไม่ต้องอยู่ในบังคับตามกฎหมายว่าด้วยสถานพยาบาล
๑๑. กฎกระทรวง สุขลักษณะของสถานที่จำหน่ายอาหาร พ.ศ. ๒๕๖๑
๑๒. กฎกระทรวง สุขลักษณะการจัดการสิ่งปฏิกูล พ.ศ. ๒๕๖๑
๑๓. ประกาศกระทรวงสาธารณสุข เรื่อง หลักเกณฑ์ และวิธีการฝึกอบรมผู้ประกอบการและผู้สัมผัสอาหาร พ.ศ. ๒๕๖๑
๑๔. ประกาศกระทรวงสาธารณสุข เรื่อง กำหนดประเภท หรือชื่อของสถานที่สาธารณะ สถานที่ทำงาน และยานพาหนะ ให้ส่วนใด ส่วนหนึ่ง หรือทั้งหมดของสถานที่หรือยานพาหนะ เป็นเขตปลอดบุหรี่ หรือเขตสูบบุหรี่ในเขตปลอดบุหรี่ พ.ศ. ๒๕๖๑
๑๕. ประกาศกระทรวงสาธารณสุข เรื่อง ลักษณะและวิธีการในการแสดงเครื่องหมายเขตปลอดบุหรี่ และเครื่องหมายเขตสูบบุหรี่ พ.ศ. ๒๕๖๑
๑๖. พระราชบัญญัติควบคุมโรคจากการประกอบอาชีพและโรคจากสิ่งแวดล้อม พ.ศ. ๒๕๖๒

องค์ประกอบของการดำเนินชีวิตที่ดี

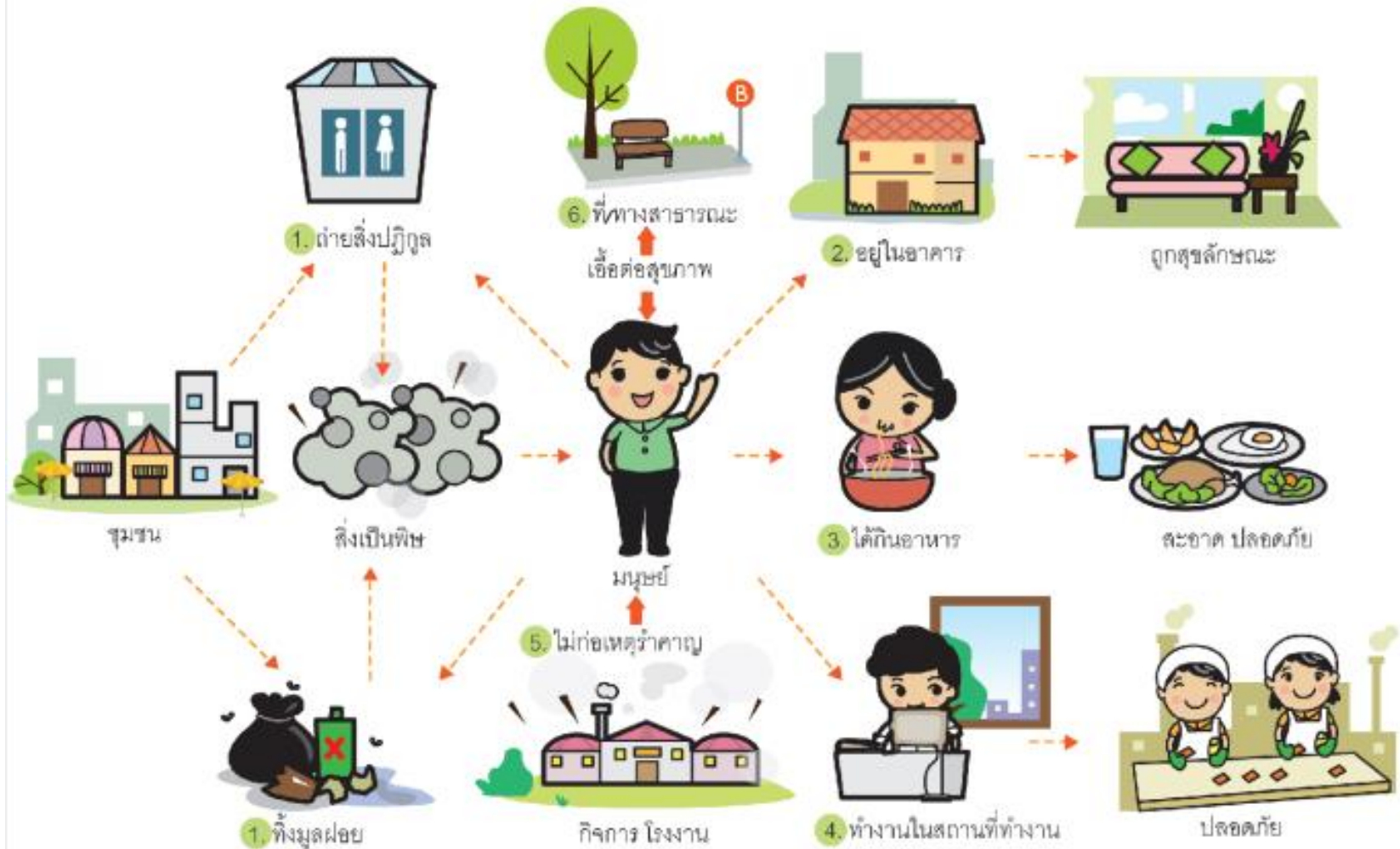



๑.พระราชบัญญัติ

การสาธารณสุข

พ.ศ. ๒๕๓๕



๑. พระราชบัญญัติการสาธารณสุข พ.ศ. ๒๕๓๕

เจตนารมณ์ของกฎหมาย

- เหตุผลในการประกาศใช้พระราชบัญญัติฉบับนี้ คือ เนื่องจากพระราชบัญญัติสาธารณสุข พุทธศักราช 2484 และพระราชบัญญัติควบคุมการใช้อุจจาระเป็นปุ๋ย พุทธศักราช 2480 ซึ่งเป็นกฎหมายที่มีบทบัญญัติเกี่ยวกับการดำเนินงานควบคุมดูแลในด้านสาธารณสุข ได้ใช้บังคับมานานแล้ว
- เพื่อให้เหมาะสมและสอดคล้องกับสภาพของสังคมปัจจุบันและ**เพื่อเพิ่มประสิทธิภาพ** **ในด้านการกำกับดูแลและป้องกันเกี่ยวกับการอนามัยสิ่งแวดล้อม** สมควรปรับปรุงกฎหมายว่าด้วยการสาธารณสุขและกฎหมายว่าด้วยการควบคุมการใช้อุจจาระเป็นปุ๋ยเสียใหม่ และ**รวมกฎหมายทั้งสองฉบับดังกล่าวเป็นฉบับเดียวกัน** จึงจำเป็นต้องตราพระราชบัญญัตินี้



๑. พระราชบัญญัติการสาธารณสุข พ.ศ. ๒๕๓๕ (ต่อ)

สาระสำคัญของกฎหมาย

หมวด ๑ บททั่วไป

หมวด ๒ คณะกรรมการสาธารณสุข

หมวด ๓ การกำจัดสิ่งปฏิกูลและมูลฝอย

หมวด ๔ สุขลักษณะของอาคาร

หมวด ๕ เหตุรำคาญ

หมวด ๖ การควบคุมการเลี้ยงหรือปล่อยสัตว์

หมวด ๗ กิจการที่เป็นอันตรายต่อสุขภาพ

หมวด ๘ ตลาด สถานที่จำหน่ายอาหารและสถานที่สะสมอาหาร

หมวด ๙ การจำหน่ายสินค้าในที่หรือทางสาธารณะ

หมวด ๑๐ อำนาจหน้าที่ของเจ้าพนักงานท้องถิ่นและเจ้าพนักงานสาธารณสุข

หมวด ๑๑ หนังสือรับรองการแจ้ง

หมวด ๑๒ ใบอนุญาต

หมวด ๑๓ ค่าธรรมเนียมและค่าปรับ

หมวด ๑๔ การอุทธรณ์

หมวด ๑๕ บทกำหนดโทษ

หมวด ๑๖ บทเฉพาะกาล



๑. พระราชบัญญัติการสาธารณสุข พ.ศ. ๒๕๓๕ (ต่อ)

- **"สิ่งปฏิกูล"** หมายความว่า อุจจาระหรือปัสสาวะ และหมายความรวมถึงสิ่งอื่นใดซึ่งเป็นสิ่งโสโครกหรือมีกลิ่นเหม็น
- **"มูลฝอย"** หมายความว่า เศษกระดาษ เศษผ้า เศษอาหาร เศษสินค้า ถุงพลาสติก ภาชนะที่ใส่อาหาร แก้ว วัสดุ หรือซากสัตว์ รวมตลอดถึงสิ่งอื่นที่เก็บกวาดจากถนน ตลาด ที่เลี้ยงสัตว์ หรือที่อื่น
- **"ที่หรือทางสาธารณะ"** หมายความว่า สถานที่หรือทางซึ่งมิใช่เป็นของเอกชนและประชาชนสามารถใช้ประโยชน์หรือใช้สัญจรได้
- **"อาคาร"** หมายความว่า ตึก บ้าน เรือน โรง ร้าน แพ คลังสินค้า สำนักงาน หรือสิ่งที่สร้างขึ้นอย่างอื่นซึ่งบุคคลอาจเข้าอยู่หรือเข้าใช้สอยได้
- **"ตลาด"** หมายความว่า สถานที่ซึ่งปกติจัดไว้ให้ผู้ค้าใช้เป็นที่ยุมนุมเพื่อจำหน่ายสินค้าประเภทสัตว์ เนื้อสัตว์ ผัก ผลไม้ หรืออาหารอันมีสภาพเป็นของสด ประกอบหรือปรุงแล้ว หรือของเสีียง่าย ทั้งนี้ ไม่ว่าจะมีการจำหน่ายสินค้าประเภทอื่นด้วยหรือไม่ก็ตาม และหมายความรวมถึงบริเวณซึ่งจัดไว้สำหรับให้ผู้ค้าใช้เป็นที่ยุมนุมเพื่อจำหน่ายสินค้าประเภทดังกล่าวเป็นประจำหรือครั้งคราวหรือตามวันที่กำหนด



๑. พระราชบัญญัติการสาธารณสุข พ.ศ. ๒๕๓๕ (ต่อ)

- "สถานที่จำหน่ายอาหาร" หมายความว่า อาคาร สถานที่ หรือบริเวณใด ๆ ที่มีใช้ที่หรือทางสาธารณะ ที่จัดไว้เพื่อประกอบอาหารหรือปรุงอาหารจนสำเร็จและจำหน่ายให้ผู้ซื้อสามารถบริโภคได้ทันที ทั้งนี้ไม่ว่าจะเป็นการจำหน่ายโดยจัดให้มีบริเวณไว้สำหรับการบริโภค ณ ที่นั้น หรือนำไปบริโภคที่อื่นก็ตาม
- "สถานที่สะสมอาหาร" หมายความว่า อาคาร สถานที่ หรือบริเวณใด ๆ ที่มีใช้ที่หรือทางสาธารณะ ที่จัดไว้สำหรับเก็บอาหารอันมีสภาพเป็นของสดหรือของแห้งหรืออาหารในรูปลักษณะอื่นใด ซึ่งผู้ซื้อต้องนำไปทำ ประกอบหรือปรุงเพื่อบริโภคในภายหลัง
- "ราชการส่วนท้องถิ่น" หมายความว่า เทศบาล สุขาภิบาล องค์การบริหารส่วนจังหวัด กรุงเทพมหานคร เมืองพัทยา หรือองค์การปกครองท้องถิ่นอื่นที่กฎหมายกำหนดให้เป็นราชการส่วนท้องถิ่น



๑. พระราชบัญญัติการสาธารณสุข พ.ศ. ๒๕๓๕ (ต่อ)

- "ข้อกำหนดของท้องถิ่น" หมายความว่า ข้อบัญญัติ เทศบัญญัติ หรือข้อบังคับซึ่งตราขึ้นโดยราชการส่วนท้องถิ่น
- "เจ้าพนักงานท้องถิ่น" หมายความว่า
 - (1) นายกเทศมนตรีสำหรับในเขตเทศบาล
 - (2) ประธานกรรมการสุขาภิบาลสำหรับในเขตสุขาภิบาล
 - (3) ผู้ว่าราชการจังหวัดสำหรับในเขตองค์การบริหารส่วนจังหวัด
 - (4) ผู้ว่าราชการกรุงเทพมหานครสำหรับในเขตกรุงเทพมหานคร
 - (5) ปลัดเมืองพัทยาสำหรับในเขตเมืองพัทยา
 - (6) หัวหน้าผู้บริหารท้องถิ่นขององค์การปกครองท้องถิ่นอื่นที่กฎหมายกำหนดให้เป็นราชการส่วนท้องถิ่นสำหรับในเขตราชการส่วนท้องถิ่นนั้น
- "เจ้าพนักงานสาธารณสุข" หมายความว่า เจ้าพนักงานซึ่งได้รับแต่งตั้งให้ปฏิบัติการตามพระราชบัญญัตินี้
- "คณะกรรมการ" หมายความว่า คณะกรรมการสาธารณสุข
- "รัฐมนตรี" หมายความว่า รัฐมนตรีผู้รักษาการตามพระราชบัญญัตินี้

กฎกระทรวงนั้น เมื่อได้ประกาศในราชกิจจานุเบกษาแล้วให้ใช้บังคับได้



๑. พระราชบัญญัติการสาธารณสุข พ.ศ. ๒๕๓๕ (ต่อ)

หมวด ๓ การกำจัดสิ่งปฏิกูลและมูลฝอย

มาตรา ๑๘ การกำจัดสิ่งปฏิกูลและมูลฝอยในเขตราชการส่วนท้องถิ่นใดให้เป็นอำนาจหน้าที่ของราชการส่วนท้องถิ่นนั้น

ในกรณีที่มีเหตุอันสมควร ราชการส่วนท้องถิ่นอาจมอบให้บุคคลใดดำเนินการตามวรรคหนึ่งแทนภายใต้การควบคุมดูแลของราชการส่วนท้องถิ่นหรืออาจอนุญาตให้บุคคลใดเป็นผู้ดำเนินการกำจัดสิ่งปฏิกูลหรือมูลฝอยตามมาตรา ๑๙ ก็ได้

มาตรา ๑๙ ห้ามมิให้ผู้ใดดำเนินกิจการรับทำการเก็บ ขน หรือกำจัดสิ่งปฏิกูล หรือมูลฝอย โดยทำเป็นธุรกิจหรือโดยได้รับประโยชน์ตอบแทนด้วยการคิดค่าบริการ **เว้นแต่จะได้รับใบอนุญาตจากเจ้าพนักงานท้องถิ่น**



๑. พระราชบัญญัติการสาธารณสุข พ.ศ. ๒๕๓๕ (ต่อ)

หมวด ๓ การกำจัดสิ่งปฏิกูลและมูลฝอย (ต่อ)

อำนาจอยู่ที่ราชการส่วนท้องถิ่น

มาตรา ๒๐ เพื่อประโยชน์ในการรักษาความสะอาดและการจัดระเบียบในการเก็บ ขนและกำจัดสิ่งปฏิกูลหรือมูลฝอย **ให้ราชการส่วนท้องถิ่นมีอำนาจออกข้อกำหนดของท้องถิ่นดังต่อไปนี้**

- (๑) ห้ามการถ่าย เท ทิ้ง หรือทำให้มีขึ้นในที่หรือทางสาธารณะซึ่งสิ่งปฏิกูลหรือมูลฝอย นอกจากในที่ที่ราชการส่วนท้องถิ่นจัดไว้ให้
- (๒) กำหนดให้มีที่รองรับสิ่งปฏิกูลหรือมูลฝอยตามที่หรือทางสาธารณะและสถานที่เอกชน
- (๓) กำหนดวิธีการเก็บ ขน และกำจัดสิ่งปฏิกูลหรือมูลฝอยหรือให้เจ้าของหรือผู้ครอบครองอาคารหรือสถานที่ใด ๆ ปฏิบัติให้ถูกต้องด้วยสุขลักษณะตามสภาพหรือลักษณะการใช้อาคารหรือสถานที่นั้น ๆ
- (๔) กำหนดอัตราค่าธรรมเนียมการให้บริการของราชการส่วนท้องถิ่นในการเก็บและขนสิ่งปฏิกูลหรือมูลฝอยไม่เกินอัตราตามที่กำหนดในกฎกระทรวง
- (๕) กำหนดหลักเกณฑ์ วิธีการ และเงื่อนไขในการเก็บ ขน และกำจัดสิ่งปฏิกูลหรือมูลฝอย เพื่อให้ผู้รับใบอนุญาตตาม มาตรา ๑๙ ปฏิบัติ ตลอดจนกำหนดอัตราค่าบริการชั้นสูงตามลักษณะการให้บริการที่ผู้รับใบอนุญาตตามมาตรา ๑๙ จะพึงเรียกเก็บได้
- (๖) กำหนดการอื่นใดที่จำเป็นเพื่อให้ถูกต้องด้วยสุขลักษณะ



๑. พระราชบัญญัติการสาธารณสุข พ.ศ. ๒๕๓๕ (ต่อ)

หมวด ๔ สุขลักษณะของอาคาร

มาตรา ๒๑ เมื่อปรากฏแก่เจ้าพนักงานท้องถิ่นว่าอาคารหรือส่วนของอาคารใดหรือสิ่งหนึ่งสิ่งใดซึ่งต่อเนื่องกับอาคาร มีสภาพชำรุดทรุดโทรม หรือปล่อยให้สภาพกรุงรังจนอาจเป็นอันตรายต่อสุขภาพของผู้อยู่อาศัยหรือมีลักษณะไม่ถูกต้องด้วยสุขลักษณะของการใช้เป็นที่อยู่อาศัย ให้เจ้าพนักงานท้องถิ่นมีอำนาจออกคำสั่งเป็นหนังสือให้เจ้าของหรือผู้ครอบครองอาคารนั้นจัดการแก้ไข เปลี่ยนแปลง รื้อถอนอาคาร หรือสิ่งหนึ่งสิ่งใดซึ่งต่อเนื่องกับอาคารทั้งหมดหรือแต่บางส่วน หรือจัดการอย่างอื่นตามความจำเป็นเพื่อมิให้เป็นอันตรายต่อสุขภาพ หรือให้ถูกต้องด้วยสุขลักษณะภายในเวลาซึ่งกำหนดให้ตามสมควร

มาตรา ๒๒ เมื่อปรากฏแก่เจ้าพนักงานท้องถิ่นว่าอาคารใดมีสินค้า เครื่องเรือนหรือสัมภาระสะสมไว้มากเกินสมควร หรือจัดสิ่งของเหล่านั้นซับซ้อนกันเกินไป จนอาจเป็นเหตุให้เป็นที่อยู่อาศัยของสัตว์ให้โทษใด ๆ หรืออาจเป็นอันตรายต่อสุขภาพของผู้อยู่อาศัยหรือไม่ถูกต้องด้วยสุขลักษณะของการใช้เป็นที่อยู่อาศัย ให้เจ้าพนักงานท้องถิ่นมีอำนาจออกคำสั่งเป็นหนังสือให้เจ้าของหรือผู้ครอบครองอาคารย้ายสินค้า เครื่องเรือนหรือสัมภาระออกจากอาคารนั้น หรือให้จัดสิ่งของเหล่านั้นเสียใหม่ เพื่อมิให้เป็นอันตรายต่อสุขภาพ หรือให้ถูกต้องด้วยสุขลักษณะหรือให้กำจัดสัตว์ซึ่งเป็นพาหะของโรคภายในเวลาที่กำหนดให้ตามสมควร



๑. พระราชบัญญัติการสาธารณสุข พ.ศ. ๒๕๓๕ (ต่อ)

หมวด ๔ สุขลักษณะของอาคาร (ต่อ)

มาตรา ๒๓ ในกรณีที่เจ้าพนักงานท้องถิ่นได้ออกคำสั่งให้เจ้าของ หรือผู้ครอบครองอาคารผู้ใดดำเนินการตามมาตรา ๒๑ หรือมาตรา ๒๒ และผู้นั้นละเลยไม่ปฏิบัติตามคำสั่งภายในเวลาที่กำหนดเจ้าพนักงานท้องถิ่นมีอำนาจดำเนินการแทนได้ โดยเจ้าของหรือผู้ครอบครองดังกล่าวต้องเป็นผู้เสียค่าใช้จ่ายสำหรับกรนั้น

มาตรา ๒๔ เพื่อประโยชน์ในการควบคุม **มิให้อาคารใดมีคนอยู่มากเกินไปจนอาจเป็นอันตรายต่อสุขภาพของผู้ผู้อยู่ในอาคารนั้น** ให้รัฐมนตรีโดยคำแนะนำของคณะกรรมการมีอำนาจประกาศในราชกิจจานุเบกษา กำหนดจำนวนคนต่อจำนวนพื้นที่ของอาคารที่ถือว่ามีคนอยู่มากเกินไป ทั้งนี้โดยคำนึงสภาพความเจริญจำนวนประชากรและย่านชุมชนของแต่ละท้องถิ่น

เมื่อมีประกาศของรัฐมนตรีตามวรรคหนึ่งแล้ว ห้ามมิให้เจ้าของหรือผู้ครอบครองอาคาร ตามประกาศนั้นยอมหรือจัดให้อาคารของตนมีคนอยู่เกินจำนวนที่รัฐมนตรีกำหนด

การควบคุมเรื่อง สุขลักษณะของอาคาร

ห้ามเจ้าของ /
ผู้ครอบครองอาคาร

ถ้า
ฝ่า
ฝืน
ข้อ
ห้าม

1. ทำให้อาคาร/ ส่วน
/สิ่งที่ต่อเนื่องของอาคาร

ชำรุดทรุดโทรม
สภาพทรุดโทรม

2. มีสินค้า/ เครื่องเรือน/
สัมภาระ/ สิ่งของ

มากเกินไป/ ซับ
ซ้อนกันเกินไป

3. ยอม/ จัดให้คน
อาศัยอยู่

มากเกินไป

จนอาจเป็นอันตราย
ต่อสุขภาพของ
ผู้อยู่อาศัย/ เป็นที่
อาศัยของสัตว์
ให้โทษ

เจ้าพนักงานท้องถิ่น

ออกคำสั่งให้แก้ไข/ เปลี่ยนแปลง/
รื้อถอน/ ย้ายหรือจัดเสียใหม่

มีอำนาจเข้าดำเนินการได้
โดยเจ้าของเป็นผู้เสียค่าใช้จ่าย

ถ้าไม่ปฏิบัติตามคำสั่ง



๑. พระราชบัญญัติการสาธารณสุข พ.ศ. ๒๕๓๕ (ต่อ)

หมวด ๕ เหตุรำคาญ



มาตรา ๒๕ ในกรณีที่มีเหตุอันอาจก่อให้เกิดความเดือดร้อนแก่ผู้อยู่อาศัยในบริเวณใกล้เคียง หรือผู้ที่ต้องประสบกับเหตุนั้นดังต่อไปนี้ ให้ถือว่าเป็นเหตุรำคาญ

(๑) แหล่งน้ำ ทางระบายน้ำ ที่อาบน้ำ ส้วม หรือที่ใส่มูลหรือเถ้า หรือสถานที่อื่นใดซึ่งอยู่ในทำเลไม่เหมาะสม สกปรก มีการสะสมหรือหมักหมมสิ่งของมีการเททิ้งสิ่งใดเป็นเหตุให้มีกลิ่นเหม็นหรือละอองเป็นพิษ หรือเป็นหรือน่าจะเป็นที่เพาะพันธุ์พาหะนำโรค หรือก่อให้เกิดความเสื่อมหรืออาจเป็นอันตรายต่อสุขภาพ

(๒) การเลี้ยงสัตว์ในที่หรือโดยวิธีใด หรือมีจำนวนเกินสมควรจนเป็นเหตุให้เสื่อมหรืออาจเป็นอันตรายต่อสุขภาพ

(๓) อาคารอันเป็นที่อยู่ของคนหรือสัตว์ โรงงานหรือสถานที่ประกอบการใด ไม่มีการระบายอากาศ การระบายน้ำ การกำจัดสิ่งปฏิกูล หรือการควบคุมสารเป็นพิษ หรือมีแต่ไม่มีการควบคุมให้ปราศจากกลิ่นเหม็นหรือละอองสารเป็นพิษอย่างพอเพียงจนเป็นเหตุให้เสื่อมหรืออาจเป็นอันตรายต่อสุขภาพ

(๔) การกระทำใด ๆ อันเป็นเหตุให้เกิดกลิ่น แสง รังสี เสียง ความร้อน สิ่งมีพิษ ความสั่นสะเทือน ฝุ่น ละออง เขม่า เถ้า หรือกรณีอื่นใด จนเป็นเหตุให้เสื่อมหรืออาจเป็นอันตรายต่อสุขภาพ

(๕) เหตุอื่นใดที่รัฐมนตรีกำหนดโดยประกาศในราชกิจจานุเบกษา



๑. พระราชบัญญัติการสาธารณสุข พ.ศ. ๒๕๓๕ (ต่อ)

หมวด ๕ เหตุรำคาญ (ต่อ)

มาตรา ๒๖ ให้เจ้าพนักงานท้องถิ่นมีอำนาจห้ามผู้หนึ่งผู้ใดมิให้ก่อเหตุรำคาญในที่หรือทางสาธารณะหรือสถานที่เอิกเขนรวมทั้งการระงับเหตุรำคาญด้วย ตลอดทั้งการดูแล ปรับปรุง บำรุงรักษาบรรดาถนน ทางบก ทางน้ำ รางระบายน้ำ คู คลอง และสถานที่ต่าง ๆ ในเขตของตนให้ปราศจากเหตุรำคาญ ในการนี้ ให้เจ้าพนักงานท้องถิ่นมีอำนาจออกคำสั่งเป็น หนังสือเพื่อระงับ กำจัดและควบคุมเหตุรำคาญต่าง ๆ ได้

มาตรา ๒๗ ในกรณีที่มีเหตุรำคาญเกิดขึ้นหรืออาจเกิดขึ้นในที่หรือทางสาธารณะให้เจ้าพนักงานท้องถิ่นมีอำนาจออกคำสั่งเป็นหนังสือให้บุคคลซึ่งเป็นต้นเหตุหรือเกี่ยวข้องกับการก่อ หรืออาจก่อให้เกิดเหตุรำคาญนั้น ระงับหรือป้องกันเหตุรำคาญภายในเวลาอันสมควรตามที่ระบุไว้ในคำสั่ง และถ้าเห็นสมควรจะให้กระทำโดยวิธีอื่นใดเพื่อป้องกันเหตุรำคาญ นั้น หรือสมควรกำหนดวิธีการเพื่อป้องกันมิให้มีเหตุรำคาญเกิดขึ้นอีกในอนาคต ให้ระบุไว้ในคำสั่งได้

ในกรณีที่ปรากฏแก่เจ้าพนักงานท้องถิ่นว่าไม่มีการปฏิบัติตามคำสั่งของเจ้าพนักงานท้องถิ่นระงับเหตุรำคาญต้องเป็นผู้เสียค่า

มาตรา ๒๘ ในกรณีที่มีอันสมควรตามที่ระบุไว้ในคำสั่งได้

ในกรณีที่ไม่มี การปฏิบัติตามคำสั่งของเจ้าพนักงานท้องถิ่นตามวรรคหนึ่ง ให้เจ้าพนักงานท้องถิ่นมีอำนาจระงับเหตุรำคาญนั้นและอาจจัดการตามความจำเป็นเพื่อป้องกันมิให้มีเหตุรำคาญเกิดขึ้นอีก และถ้าเหตุรำคาญเกิดขึ้นจากการกระทำ การละเลย หรือการยินยอมของเจ้าของหรือผู้ครอบครองสถานที่นั้น เจ้าของหรือผู้ครอบครองสถานที่ดังกล่าวต้องเป็นผู้เสียค่าใช้จ่ายสำหรับกรนั้น

ในกรณีที่ปรากฏแก่เจ้าพนักงานท้องถิ่นว่าเหตุรำคาญที่เกิดขึ้นในสถานที่เอิกเขนอาจเกิดอันตรายอย่างร้ายแรงต่อสุขภาพ หรือมีผลกระทบต่อสภาวะความเป็นอยู่ที่เหมาะสมกับการดำรงชีพของประชาชนเจ้าพนักงานท้องถิ่นจะออกคำสั่งเป็นหนังสือห้ามมิให้เจ้าของหรือผู้ครอบครองใช้หรือยินยอมให้บุคคลใดใช้สถานที่นั้นทั้งหมดหรือบางส่วน จนกว่าจะเป็นที่พอใจแก่เจ้าพนักงานท้องถิ่นว่าได้มีการระงับเหตุรำคาญนั้นแล้วก็ได้

**เจ้าพนักงานท้องถิ่นมีอำนาจออกคำสั่งเป็นหนังสือเพื่อระงับ
กำจัดและควบคุมเหตุรำคาญต่าง ๆ ได้**

ป้องกันเหตุรำคาญ
สุขภาพ ให้เจ้า
อาจก่อให้เกิดเหตุ

ลักษณะของเหตุรำคาญ ตามมาตรา 25

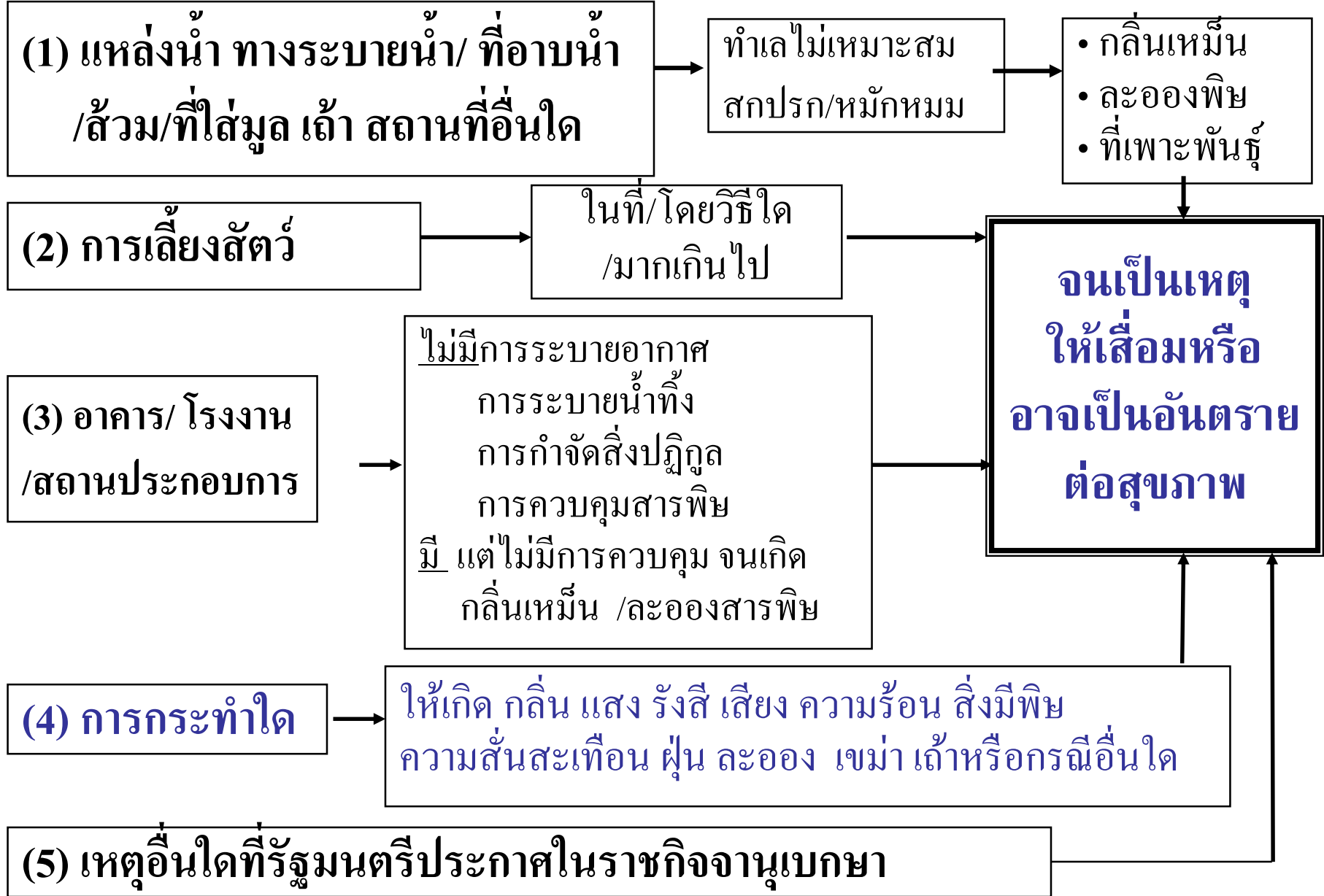

องค์ประกอบของเหตุรำคาญ

๑. มีเหตุเกิดขึ้น
๒. เหตุที่เกิดขึ้น อาจก่อให้เกิดความเดือดร้อนแก่ผู้อยู่อาศัย
ในบริเวณใกล้เคียงหรือผู้ที่ต้องประสบกับเหตุนั้น
๓. เป็นเหตุให้เสื่อมหรืออาจเป็นอันตรายต่อสุขภาพ

เหตุรำคาญ

ในที่/ทางสาธารณะ

ในสถานที่เอกชน

จพง.
ท้องถิ่น
มีอำนาจ

สั่งให้บุคคลที่ก่อเหตุ
ระงับ/ ป้องกัน ภายใน
เวลาอันสมควร

สั่งให้เจ้าของ / ผู้ครอบครอง
สถานที่ระงับ/ แก้ไข ภายใน
เวลาอันสมควร

ถ้าไม่แก้ไขและอาจ
เป็นอันตรายร้ายแรง

ถ้าเป็นกรณีที่น่า
เป็นอันตรายร้ายแรง

ถ้าไม่แก้ไข

เข้าไประงับ/ จัดการได้
โดยบุคคลก่อเหตุเป็น
ผู้เสียค่าใช้จ่าย

สั่งห้ามใช้/ ยินยอม
ให้ใช้สถานที่นั้น
จนกว่าแก้ไขได้

เข้าไประงับ/ จัดการได้
โดยเจ้าของ/ ผู้ครอบครอง
ถ้าเกี่ยวข้องต้องเสียค่าใช้จ่าย



๑. พระราชบัญญัติการสาธารณสุข พ.ศ. ๒๕๓๕ (ต่อ)

หมวด ๖ การควบคุมการเลี้ยงหรือปล่อยสัตว์

มาตรา ๒๙ เพื่อประโยชน์ในการรักษาสุขภาพความเป็นอยู่ที่เหมาะสมกับการดำรงชีพของประชาชนในท้องถิ่นหรือเพื่อป้องกันอันตรายจากเชื้อโรคที่เกิดจากสัตว์ ให้ราชการส่วนท้องถิ่นมีอำนาจออกข้อกำหนดของท้องถิ่นกำหนดให้ส่วนหนึ่งส่วนใดหรือทั้งหมดของพื้นที่ในเขตอำนาจของราชการส่วนท้องถิ่นนั้นเป็นเขตควบคุมการเลี้ยงหรือปล่อยสัตว์ได้ การออกข้อกำหนดของท้องถิ่นตามวรรคหนึ่ง ราชการส่วนท้องถิ่นอาจกำหนดให้เป็นเขตห้ามเลี้ยงหรือปล่อยสัตว์บางชนิดหรือบางประเภทโดยเด็ดขาดหรือไม่เกินจำนวนที่กำหนด หรือเป็นเขตที่การเลี้ยงหรือปล่อยสัตว์บางชนิดหรือบางประเภทต้องอยู่ในภายใต้มาตรการอย่างใดอย่างหนึ่งก็ได้



๑. พระราชบัญญัติการสาธารณสุข พ.ศ. ๒๕๓๕ (ต่อ)

หมวด ๖ การควบคุมการเลี้ยงหรือปล่อยสัตว์ (ต่อ)

มาตรา ๓๐ ในกรณีที่เจ้าพนักงานท้องถิ่นพบสัตว์ในที่หรือทางสาธารณะอันเป็นการฝ่าฝืน**มาตรา ๒๙** โดยไม่ปรากฏเจ้าของ ให้เจ้าพนักงานท้องถิ่นมีอำนาจกักสัตว์ดังกล่าวไว้เป็นเวลาอย่างน้อยสามสิบวัน เมื่อพ้นกำหนดแล้วยังไม่มีผู้ใดมาแสดงหลักฐานการเป็นเจ้าของเพื่อรับสัตว์คืน ให้สัตว์นั้นตกเป็นของราชการส่วนท้องถิ่น แต่ถ้การกักสัตว์ไว้อาจก่อให้เกิดอันตรายแก่สัตว์นั้นหรือสัตว์อื่น หรือต้องเสียค่าใช้จ่ายเกินสมควร เจ้าพนักงานท้องถิ่นจะจัดการขายหรือขายทอดตลาดสัตว์นั้นตามควรแก่กรณีก่อนถึงกำหนดเวลาดังกล่าวก็ได้ เงินที่ได้จากการขายหรือขายทอดตลาดเมื่อได้หักค่าใช้จ่ายในการขายหรือขายทอดตลาดและค่าเลี้ยงดูสัตว์แล้ว ให้เก็บรักษาไว้แทนสัตว์

ในกรณีที่มิได้มีการขายหรือขายทอดตลาดสัตว์ตามวรรคหนึ่ง และเจ้าของสัตว์มาขอรับสัตว์คืนภายในกำหนดเวลาตามวรรคหนึ่ง เจ้าของสัตว์ต้องเป็นผู้เสียค่าใช้จ่ายสำหรับการเลี้ยงดูสัตว์ให้แก่ราชการส่วนท้องถิ่นตามจำนวนที่ได้จ่ายจริงด้วย

ในกรณีที่ปรากฏว่าสัตว์ที่เจ้าพนักงานท้องถิ่นพบนั้นเป็นโรคติดต่ออันอาจเป็นอันตรายต่อประชาชน ให้เจ้าพนักงานท้องถิ่นมีอำนาจทำลายหรือจัดการตามที่เห็นสมควรได้

ราชการ
ส่วนท้องถิ่น

(ม. 29)



ออกข้อกำหนดของท้องถิ่น

กำหนดให้ส่วนใดของพื้นที่หรือทั้งหมด
เป็นเขตควบคุมการเลี้ยง /ปล่อยสัตว์

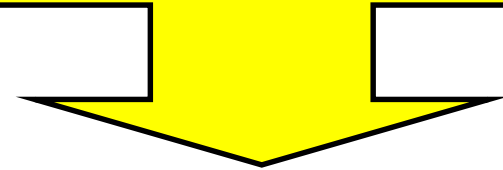

- 1) เขตห้ามเลี้ยง/ปล่อยสัตว์บางชนิด โดยเด็ดขาด
- 2) เขตห้ามเลี้ยง/ปล่อยสัตว์บางชนิด เกินกว่าจำนวนที่กำหนด
- 3) เขตให้เลี้ยงหรือปล่อยสัตว์บางชนิด โดย ต้องอยู่ภายใต้
มาตรการอย่างใดอย่างหนึ่ง



อำนาจของเจ้าพนักงานท้องถิ่นในการกักสัตว์ที่ไม่ปรากฏเจ้าของ

(ม.30)

จพง.ท้องถิ่นมีอำนาจกักสัตว์
ที่ไม่มีเจ้าของได้ เป็นเวลา 30 วัน

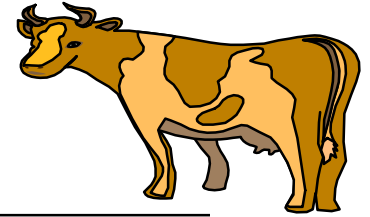

เจ้าของมารับ
ภายใน 30 วัน

เจ้าของเสีย
* ค่าเลี้ยงดู
* ค่าปรับ

ไม่มีผู้ใด
มารับ

ตกเป็นของ
ราชการ
ส่วนท้องถิ่น

เกิดอันตรายต่อสัตว์
อื่น/ เสียค่าใช้จ่าย
เกินสมควร

ขาย/ขายทอด
ตลาดได้

กรณีที่สัตว์
นั้นเป็น
โรคติดต่อ

ทำลายหรือจัดการ
ตามสมควร

หักเงินค่าใช้จ่าย เก็บเงินส่วนเหลือเป็นเวลา 30 วัน แทนสัตว์

มีเจ้าของมารับ ให้มอบเงิน
ส่วนที่เหลือจากค่าปรับ

ไม่มีผู้ใดมารับให้เงินนั้นตกเป็น
ของราชการส่วนท้องถิ่น



๑. พระราชบัญญัติการสาธารณสุข พ.ศ. ๒๕๓๕ (ต่อ)

หมวด ๗ กิจการที่เป็นอันตรายต่อสุขภาพ

อ้างอิง ประกาศกระทรวงสาธารณสุข
เรื่อง กิจการที่เป็นอันตรายต่อสุขภาพ พ.ศ. ๒๕๕๘

มาตรา ๓๑ ให้รัฐมนตรีโดยคำแนะนำของคณะกรรมการมีอำนาจประกาศในราชกิจจานุเบกษากำหนดให้กิจการใดเป็น
กิจการที่เป็นอันตรายต่อสุขภาพ

มาตรา ๓๒ เพื่อประโยชน์ในการกำกับดูแลการประกอบกิจการที่ประกาศตามมาตรา ๓๑ ให้ราชการส่วนท้องถิ่นมีอำนาจ
ออกข้อกำหนดของท้องถิ่นดังต่อไปนี้

(๑) กำหนดประเภทของกิจการตามมาตรา ๓๑ บางกิจการหรือทุกกิจการให้เป็นกิจการที่ต้องมีการควบคุมภายใน
ท้องถิ่นนั้น

(๒) กำหนดหลักเกณฑ์และเงื่อนไขทั่วไปสำหรับผู้ดำเนินกิจการตาม (๑) ปฏิบัติเกี่ยวกับการดูแลสภาพหรือ
สุขลักษณะของสถานที่ที่ใช้ดำเนินกิจการและมาตรการป้องกันอันตรายต่อสุขภาพ

มาตรา ๓๓ เมื่อพ้นกำหนดเก้าสิบวันนับแต่วันที่ข้อกำหนดของท้องถิ่นตามมาตรา ๓๒ (๑) ใช้บังคับ ห้ามมิให้ผู้ใดดำเนินกิจการ
ตามประเภทที่มีข้อกำหนดของท้องถิ่นกำหนดให้เป็นกิจการที่ต้องมีการควบคุมตามมาตรา ๓๒ (๑) ในลักษณะที่เป็นการค้า เว้น
แต่จะได้รับใบอนุญาตจากเจ้าพนักงานท้องถิ่นตามมาตรา ๕๖

ในการออกใบอนุญาตตามวรรคหนึ่งเจ้าพนักงานท้องถิ่นอาจกำหนดเงื่อนไขโดยเฉพาะให้ผู้รับใบอนุญาตปฏิบัติเพื่อป้องกัน
อันตรายต่อสุขภาพของสาธารณสุขชนเพิ่มเติมจากที่กำหนดไว้โดยทั่วไปในข้อกำหนดของท้องถิ่นตามมาตรา ๓๒ (๑) ก็ได้

****ใบอนุญาตตามวรรคหนึ่งให้ใช้ได้สำหรับกิจการประเภทเดียวและสำหรับสถานที่แห่งเดียว**

การควบคุม เรื่องกิจการที่เป็นอันตรายต่อสุขภาพ

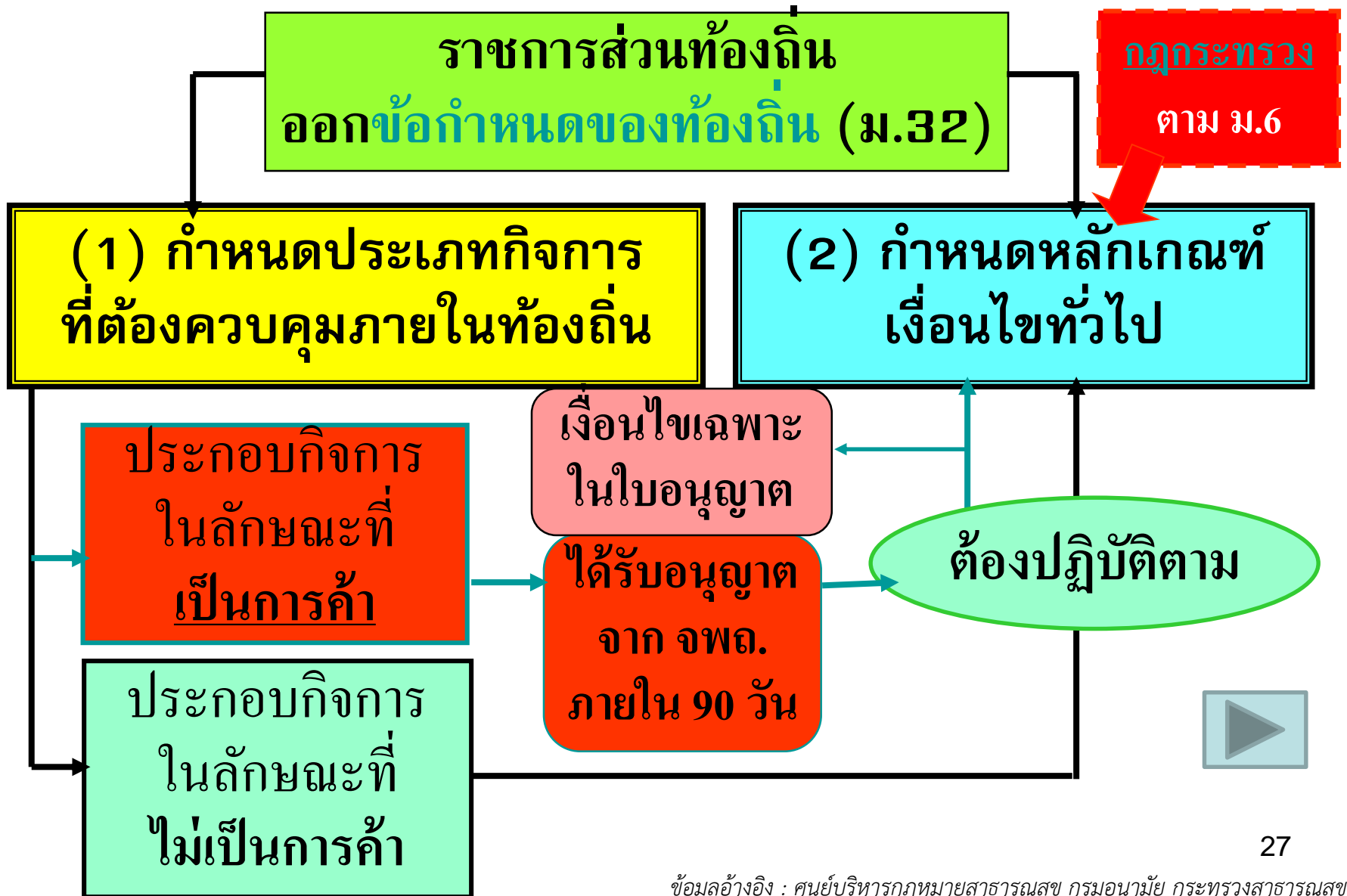



๑. พระราชบัญญัติการสาธารณสุข พ.ศ. ๒๕๓๕ (ต่อ)

หมวด ๘ ตลาด สถานที่จำหน่ายอาหารและสถานที่สะสมอาหาร

มาตรา ๓๘ ผู้ใดจะจัดตั้งสถานที่จำหน่ายอาหารหรือสถานที่สะสมอาหารในอาคารหรือพื้นที่ใดซึ่งมีพื้นที่เกินสองร้อยตารางเมตรและมีใช่เป็นการขายของในตลาด ต้องได้รับใบอนุญาตจากเจ้าพนักงานท้องถิ่น ตามมาตรา ๕๖ ถ้าสถานที่ดังกล่าวมีพื้นที่ไม่เกินสองร้อยตารางเมตร ต้องแจ้งต่อเจ้าพนักงานท้องถิ่น เพื่อขอรับหนังสือรับรองการแจ้งตามมาตรา ๔๘ ก่อนการจัดตั้ง

มาตรา ๓๙ ผู้จัดตั้งสถานที่จำหน่ายอาหารหรือสถานที่สะสมอาหาร ซึ่งได้รับใบอนุญาต ตามมาตรา ๕๖ หรือหนังสือรับรองการแจ้งตามมาตรา ๔๘ และผู้จำหน่าย ทำ ประกอบ บรรจุ เก็บหรือสะสมอาหารในสถานที่จำหน่ายอาหาร หรือสถานที่สะสมอาหารตามมาตรา ๓๘ ต้องปฏิบัติให้ถูกต้องตามหลักเกณฑ์ที่กำหนดไว้ในข้อกำหนดของท้องถิ่นตามมาตรา ๔๐ หรือเงื่อนไขที่กำหนดไว้ในใบอนุญาตหรือหนังสือรับรองการแจ้ง

พท. > 200 ตร.ม. => ต้องได้รับใบอนุญาต

พท. ≤ 200 ตร.ม. => ต้องได้รับหนังสือรับรองการแจ้ง



๑. พระราชบัญญัติการสาธารณสุข พ.ศ. ๒๕๓๕ (ต่อ)

หมวด ๘ ตลาด สถานที่จำหน่ายอาหารและสถานที่สะสมอาหาร (ต่อ)

มาตรา ๔๐ เพื่อประโยชน์ในการควบคุมหรือกำกับดูแลสถานที่จำหน่ายอาหารและสถานที่สะสมอาหารที่ได้รับใบอนุญาต หรือได้รับหนังสือรับรองการแจ้ง **ให้ราชการส่วนท้องถิ่นมีอำนาจออกข้อกำหนดของท้องถิ่น** ดังต่อไปนี้

(๑) **กำหนดประเภท** ของสถานที่จำหน่ายอาหารหรือสถานที่สะสมอาหารตามประเภทของอาหารหรือตามลักษณะของสถานที่ประกอบกิจการหรือตามวิธีการจำหน่าย

(๒) **กำหนดหลักเกณฑ์เกี่ยวกับการจัดตั้ง ใช้ และดูแลรักษา** สถานที่และสุขลักษณะของบริเวณที่ใช้จำหน่ายอาหารที่จัดไว้สำหรับบริโภคอาหาร ที่ใช้ทำ ประกอบ หรือปรุงอาหาร หรือที่ใช้สะสมอาหาร

(๓) **กำหนดหลักเกณฑ์เกี่ยวกับการป้องกันมิให้เกิดเหตุรำคาญและการป้องกันโรคติดต่อ**

(๔) **กำหนดเวลาจำหน่ายอาหาร**

(๕) **กำหนดหลักเกณฑ์เกี่ยวกับสุขลักษณะส่วนบุคคล** ของผู้จำหน่ายอาหาร ผู้ปรุงอาหารและผู้ให้บริการ

(๖) **กำหนดหลักเกณฑ์เกี่ยวกับสุขลักษณะของอาหาร** กรรมวิธีการจำหน่าย ทำประกอบ ปรุง เก็บรักษาหรือสะสมอาหาร

(๗) **กำหนดหลักเกณฑ์เกี่ยวกับสุขลักษณะของภาชนะ** อุปกรณ์ น้ำใช้ และของใช้อื่น ๆ

หน้าที่ของผู้จัดตั้งตลาด

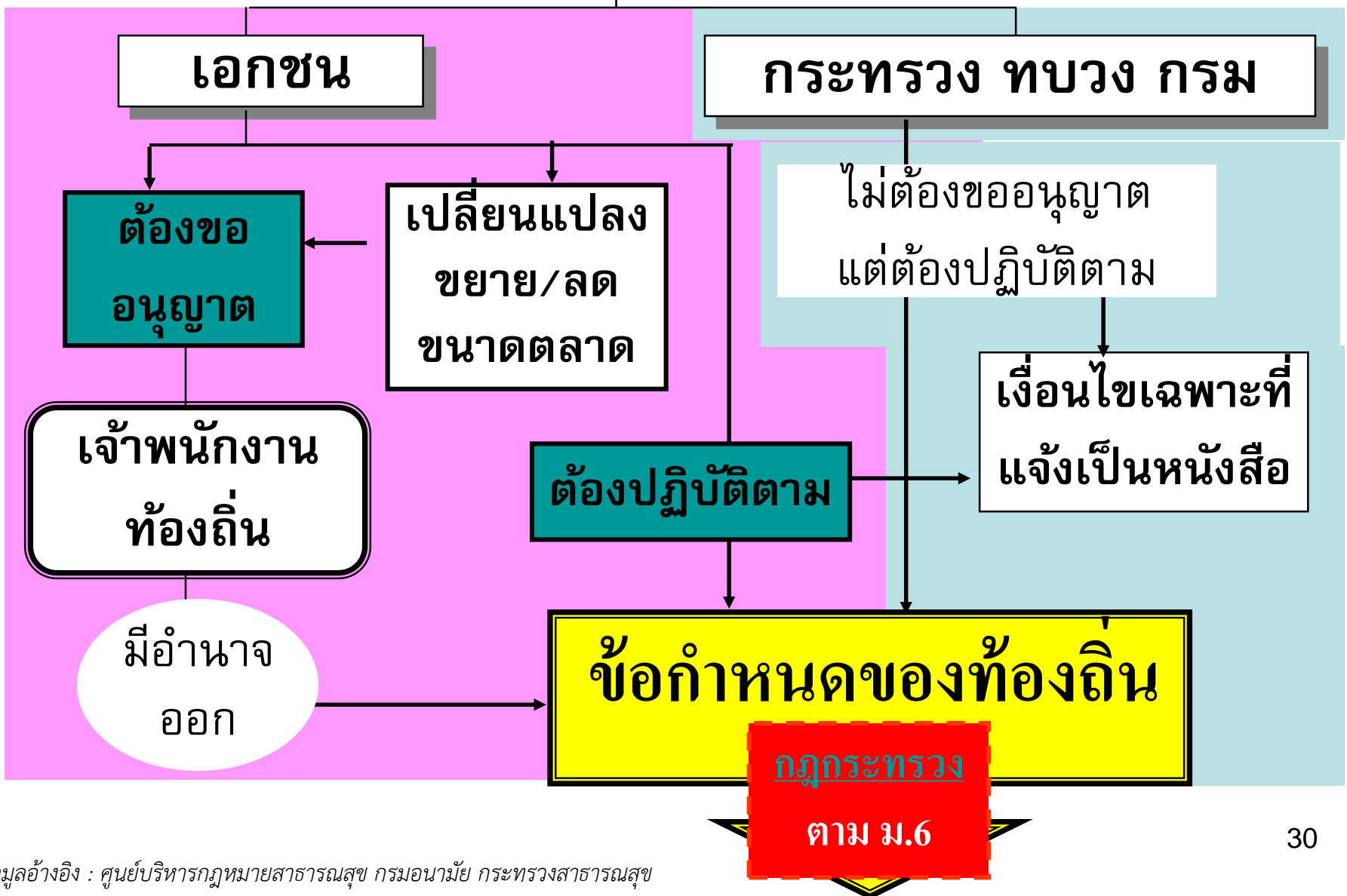

ข้อกำหนด ของท้องถิ่น

1) สุขลักษณะของตลาด

- ที่ตั้ง แผนผัง สิ่งปลูกสร้าง
- การจัดสถานที่ การวางสิ่งของ
- การรักษาความสะอาด
- การกำจัดสิ่งปฏิกูลมูลฝอย การระบายน้ำทิ้ง
- การป้องกันเหตุรำคาญและการระบาดของโรค



2) สุขลักษณะของผู้ขายและผู้ช่วยขายในตลาด

หน้าที่ของผู้จัดตั้งสถานที่จำหน่าย / สะสมอาหาร

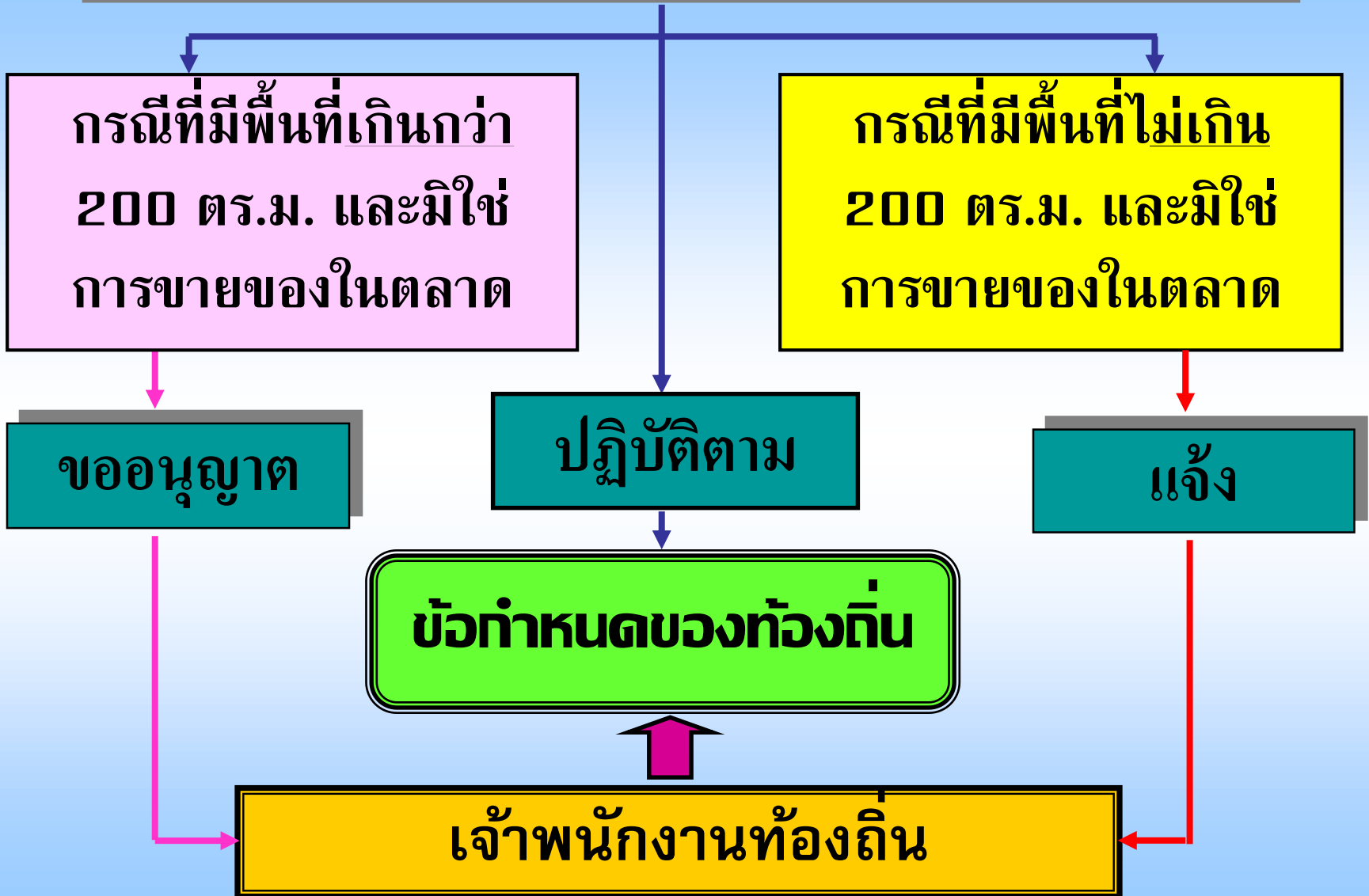



ข้อกำหนดของ
ท้องถิ่น

สัญลักษณ์:สถานที่จำหน่าย/ สะสมอาหาร

- ที่ตั้ง การใช้ การดูแลรักษาสถานที่
- อาหาร กรรมวิธีการจำหน่าย ทำ ประกอบ บรรจุ เก็บ สะสมอาหาร
- สุขวิทยาส่วนบุคคล
- ภาชนะ อุปกรณ์ น้ำใช้ และของใช้อื่น ๆ
- การป้องกันเหตุรำคาญ และการป้องกันโรคติดต่อ



การยื่นคำขอรับใบอนุญาตหรือหนังสือรับรอง การแจ้งจัดตั้งสถานที่จำหน่ายอาหารหรือสถานที่สะสมอาหาร

หลักฐานที่ต้องใช้

1. สำเนาบัตรประจำตัวประชาชนและสำเนาทะเบียนบ้านของผู้รับใบอนุญาตหรือผู้แจ้ง
2. สำเนาทะเบียนบ้านของบ้านที่ใช้เป็นที่ตั้งสถานประกอบการ
3. สำเนาหนังสือรับรองการจดทะเบียนนิติบุคคล หรือสำเนาบัตรประจำตัวประชาชนของผู้แทนนิติบุคคล (กรณีผู้ขอรับใบอนุญาตหรือผู้แจ้งเป็นนิติบุคคล)
4. หนังสือยินยอมให้ใช้อาคารหรือสำเนาหนังสือสัญญาเช่าจากเจ้าของอาคาร
5. หนังสือมอบอำนาจที่ถูกต้องตามกฎหมาย พร้อมสำเนาบัตรประจำตัวประชาชนของผู้มอบอำนาจและผู้รับมอบอำนาจ (กรณีผู้ประกอบการไม่สามารถยื่นคำขอด้วยตนเอง)
6. ผลการตรวจสุขภาพหรือใบรับรองแพทย์ของพนักงานผู้สัมผัสอาหาร
7. สำเนาใบวุฒิบัตรผู้ผ่านการอบรมหลักสูตรการสุขาภิบาลอาหารของกรุงเทพมหานคร (ถ้ามี)
8. แผนที่สังเขปแสดงสถานที่ตั้งสถานประกอบการ
9. ใบอนุญาตจากส่วนราชการอื่นที่เกี่ยวข้อง (ถ้ามี)

ค่าธรรมเนียมการออกใบอนุญาตจัดตั้งสถานที่จำหน่ายอาหารและสถานที่สะสมอาหาร

www.bangkok.go.th/khlongsarn/page/sub/35352/การขออนุญาตหรือหนังสือรับรอง-การแจ้งจัดตั้งสถานจำหน่ายอาหารหรือสถานที่สะสมอาหาร

- กรณีขอแก้ไขรายการใบอนุญาต/หนังสือรับรองการแจ้ง ตั้งยื่นแบบ **สอ.12**
- กรณีใบอนุญาต/หนังสือรับรองการแจ้ง สุขภาพ ถูกทำลาย หรือชำรุดในสาระสำคัญ ผู้รับใบอนุญาต/หนังสือรับรองการแจ้ง ต้องยื่นแบบ **สอ.18** ภายใน 15 วัน
- กรณีโอนการค้าเงินกิจการ ต้องยื่นแบบ **สอ.11**
- กรณีแจ้งเลิกกิจการ ต้องยื่นแบบ **สอ.10** ก่อนถึงกำหนดเสียค่าธรรมเนียมครั้งต่อไป

แบบฟอร์มสำหรับติดต่อ

1. หนังสือยินยอมให้ใช้สถานที่ประกอบกิจการ
2. คำขอรับใบอนุญาตหรือหนังสือรับรองการแจ้งจัดตั้งสถานที่จำหน่ายอาหาร สะสมอาหาร แบบ สอ.1
3. คำขอต่ออายุใบอนุญาตจัดตั้งสถานที่จำหน่ายอาหาร หรือสถานที่สะสมอาหาร แบบ สอ.5
4. คำขอรับใบแทนหนังสือรับรองการแจ้งจัดตั้งสถานที่จำหน่ายอาหาร แบบ สอ.8
5. คำขอออกเลิกการค้าเงินกิจการสถานที่จำหน่ายอาหาร หรือสถานที่สะสมอาหาร แบบ สอ.10
6. คำขอโอนการค้าเงินกิจการ สถานที่จำหน่ายอาหาร หรือสถานที่สะสมอาหาร แบบ สอ.11
7. คำขอแก้ไขรายการใบอนุญาตหรือหนังสือรับรองการแจ้งจัดตั้งสถานที่จำหน่ายอาหาร สะสมอาหาร แบบ สอ.12
8. คำขอชำระค่าธรรมเนียมหนังสือรับรองการแจ้ง จัดตั้งสถานที่จำหน่ายอาหาร หรือสถานที่สะสมอาหาร แบบ สอ.13





๑. พระราชบัญญัติการสาธารณสุข พ.ศ. ๒๕๓๕ (ต่อ)

หมวด ๙ การจำหน่ายสินค้าในที่หรือทางสาธารณะ

มาตรา ๔๑ เจ้าพนักงานท้องถิ่นมีหน้าที่ควบคุมดูแลที่หรือทางสาธารณะเพื่อประโยชน์ใช้สอยของประชาชนทั่วไป ห้ามมิให้ผู้ใดจำหน่ายสินค้าในที่หรือทางสาธารณะ ไม่ว่าจะเป็นการจำหน่ายโดยลักษณะวิธีการจัดวางสินค้าในที่หนึ่งใดเป็นปกติหรือเร่ขาย เว้นแต่จะได้รับใบอนุญาตจากเจ้าพนักงานท้องถิ่นตามมาตรา ๕๖ ในการออกใบอนุญาตตามวรรคสอง ให้เจ้าพนักงานท้องถิ่นระบุชนิด หรือประเภทของสินค้า ลักษณะวิธีการจำหน่ายสินค้า และสถานที่ที่จะจัดวางสินค้าเพื่อจำหน่ายในกรณีที่จะมีการจัดวางสินค้าในที่หนึ่งใดเป็นปกติ รวมทั้งจะกำหนดเงื่อนไขอย่างใดตามที่เห็นสมควรไว้ในใบอนุญาตด้วยก็ได้ การเปลี่ยนแปลงชนิดหรือประเภทของสินค้า ลักษณะวิธีการจำหน่ายสินค้าหรือสถานที่จัดวางสินค้าให้แตกต่างไปจากที่ระบุไว้ในใบอนุญาต จะกระทำต่อเมื่อผู้รับใบอนุญาตได้แจ้งต่อเจ้าพนักงานท้องถิ่น และเจ้าพนักงานท้องถิ่นได้จัดแจ้งการเปลี่ยนแปลงดังกล่าวไว้ในใบอนุญาตแล้ว



๑. พระราชบัญญัติการสาธารณสุข พ.ศ. ๒๕๓๕ (ต่อ)

หมวด ๙ การจำหน่ายสินค้าในที่หรือทางสาธารณะ (ต่อ)

มาตรา ๔๒ ให้เจ้าพนักงานท้องถิ่นด้วยความเห็นชอบของเจ้าพนักงานจรรยาบรรณมีอำนาจออกประกาศดังต่อไปนี้

(๑) กำหนดบริเวณที่หรือทางสาธารณะหรือส่วนหนึ่งส่วนใดของพื้นที่ดังกล่าวเป็น **เขตห้ามจำหน่ายหรือซื้อสินค้า** โดยเด็ดขาด

(๒) กำหนดบริเวณที่หรือทางสาธารณะหรือส่วนหนึ่งส่วนใดของพื้นที่ดังกล่าวเป็น **เขตที่ห้ามจำหน่ายสินค้าบางชนิดหรือบางประเภท หรือเป็นเขตห้ามจำหน่ายสินค้าตามกำหนดเวลา หรือเป็นเขตห้ามจำหน่ายสินค้าโดยวิธีการจำหน่าย** ในลักษณะใดลักษณะหนึ่งหรือกำหนดหลักเกณฑ์ วิธีการ และเงื่อนไขในการจำหน่ายสินค้าในบริเวณนั้นในการดำเนินการตาม (๑) หรือ (๒) ให้เจ้าพนักงานท้องถิ่นปิดประกาศไว้ในที่เปิดเผย ณ สถานที่ทำการของราชการส่วนท้องถิ่นและบริเวณที่จะกำหนดเป็นเขตตาม (๑) หรือ (๒) แล้วแต่กรณี และต้องกำหนด **วันที่จะบังคับตามประกาศนั้นมิให้น้อยกว่าสิบห้าวัน** นับแต่วันประกาศ



๑. พระราชบัญญัติการสาธารณสุข พ.ศ. ๒๕๓๕ (ต่อ)

หมวด ๙ การจำหน่ายสินค้าในที่หรือทางสาธารณะ (ต่อ)

มาตรา ๔๓ เพื่อประโยชน์ของประชาชนและการควบคุม**การจำหน่ายสินค้าในที่หรือทางสาธารณะ** ให้ราชการส่วนท้องถิ่นมีอำนาจออกข้อกำหนดของท้องถิ่น ดังต่อไปนี้

- (๑) กำหนดหลักเกณฑ์เกี่ยวกับ**สุขลักษณะส่วนบุคคล**ของผู้จำหน่ายหรือผู้ช่วยจำหน่ายสินค้า
- (๒) กำหนดหลักเกณฑ์เกี่ยวกับสุขลักษณะใน**การใช้ กรรมวิธีการจำหน่าย ทำ ประกอบ ปรง เก็บหรือ สะสมอาหารหรือสินค้าอื่น** รวมทั้ง**การรักษาความสะอาดของภาชนะ น้ำใช้ และของใช้ต่าง ๆ**
- (๓) กำหนดหลักเกณฑ์เกี่ยวกับ**การจัดวางสินค้าและการระบายสินค้า**ในที่หรือทางสาธารณะ
- (๔) กำหนด**เวลาสำหรับการจำหน่ายสินค้า**
- (๕) กำหนดการอื่นที่จำเป็นเพื่อ**การรักษาความสะอาดและป้องกันอันตรายต่อสุขภาพ** รวมทั้งการ**ป้องกันมิให้เกิดเหตุรำคาญและการป้องกันโรคติดต่อ**

หมวด 9

การควบคุมการจำหน่ายสินค้าในที่หรือทางสาธารณะ

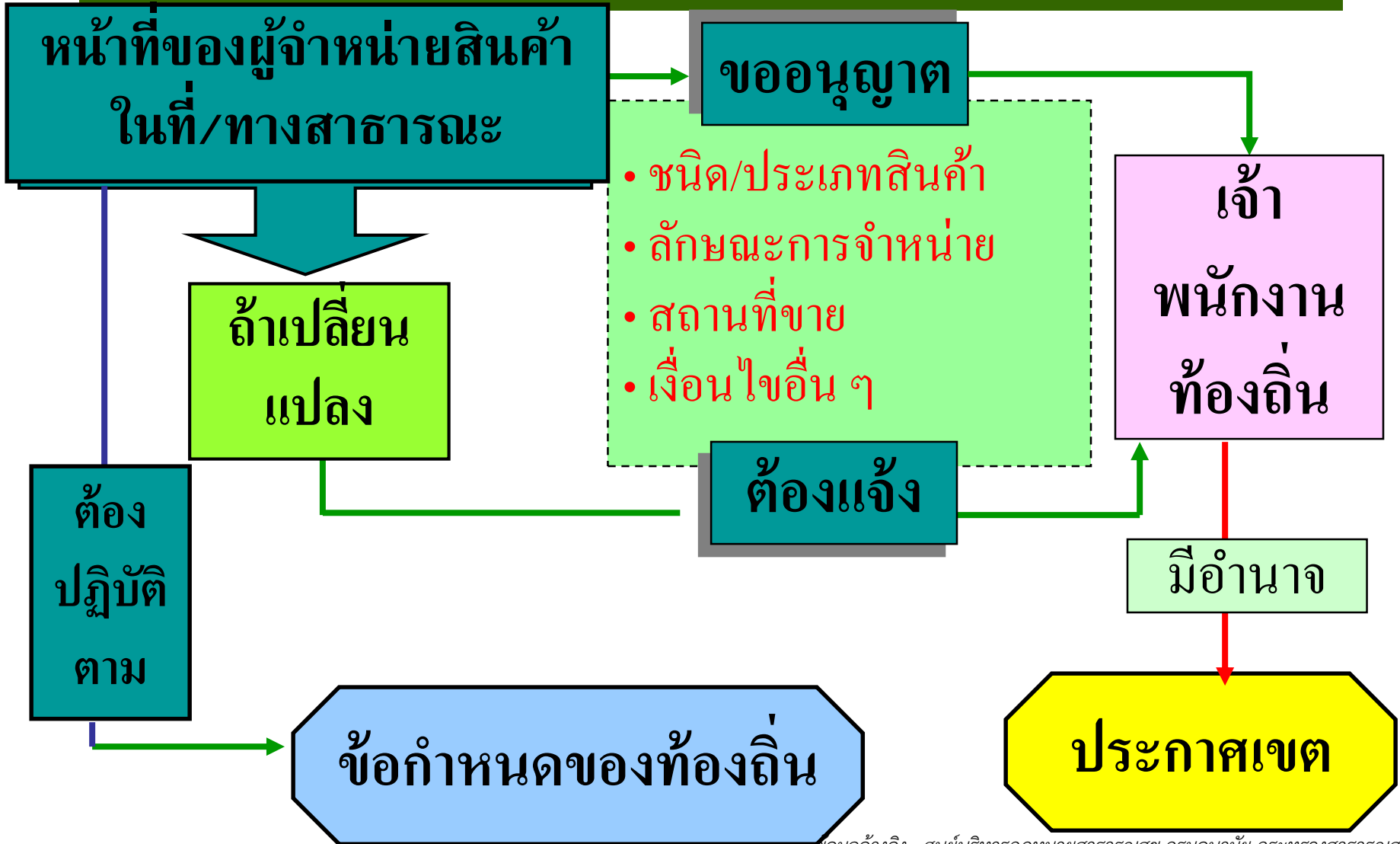

เจ้าพนักงานท้องถิ่น ร่วมกับ เจ้าพนักงานจรรยา

ข้อกำหนดของท้องถิ่น

สัญลักษณ์เกี่ยวกับ

- ผู้ขาย/ผู้ช่วยขาย
- กรรมวิธีการจำหน่าย ทำ
ประกอบ บรรจุ เก็บ/สะสม
- ความสะอาดภาชนะ นำใช้ ของใช้
- การจัดวาง/ การเร่ขาย
- เวลาจำหน่าย
- ป้องกันเหตุรำคาญ/ โรคติดต่อ

ประกาศเขต

- ห้ามขายหรือซื้อโดยเด็ดขาด
- ห้ามขายสินค้าบางชนิด
- ห้ามขายสินค้าตามกำหนด เวลา
- เขตห้ามขายตามลักษณะ
- กำหนดเงื่อนไขการจำหน่าย

ผลบังคับ ต้องปิดประกาศไว้ที่สำนักงานฯ และบริเวณที่จะกำหนดเป็นเขต
ควบคุม และต้องกำหนดวันใช้บังคับไม่น้อยกว่า 15 วันนับแต่วันประกาศ



๑. พระราชบัญญัติการสาธารณสุข พ.ศ. ๒๕๓๕ (ต่อ)

หมวด ๑๐ อำนาจหน้าที่ของเจ้าพนักงานท้องถิ่นและเจ้าพนักงานสาธารณสุข

มาตรา ๔๔ เพื่อปฏิบัติการให้เป็นไปตามพระราชบัญญัตินี้ ให้เจ้าพนักงานท้องถิ่นและเจ้าพนักงานสาธารณสุขมีอำนาจดังต่อไปนี้

- (๑) มีหนังสือเรียกบุคคลใด ๆ มาให้ถ้อยคำหรือแจ้งข้อเท็จจริง หรือทำคำชี้แจงเป็นหนังสือหรือให้ส่งเอกสารหลักฐานใดเพื่อตรวจสอบหรือเพื่อประกอบการพิจารณา
- (๒) เข้าไปในอาคารหรือสถานที่ใด ๆ ในเวลาระหว่าง**พระอาทิตย์ขึ้นและพระอาทิตย์ตก** หรือในเวลาทำการเพื่อตรวจสอบหรือควบคุมให้เป็นไปตามข้อกำหนดของท้องถิ่น หรือตามพระราชบัญญัตินี้ในการนี้ให้มีอำนาจสอบถามข้อเท็จจริงหรือเรียกหนังสือรับรองการแจ้งหรือหลักฐานที่เกี่ยวข้องจากเจ้าของหรือผู้ครอบครองอาคารหรือสถานที่นั้น
- (๓) แนะนำให้ผู้ได้รับใบอนุญาตหรือหนังสือรับรองการแจ้งปฏิบัติให้ถูกต้องตามเงื่อนไขในใบอนุญาตหรือหนังสือรับรองการแจ้งหรือตามข้อกำหนดของท้องถิ่นหรือตามพระราชบัญญัตินี้
- (๔) **ยึดหรืออายัดสิ่งของใด ๆ ที่อาจก่อให้เกิดอันตรายต่อสุขภาพของประชาชนเพื่อประโยชน์ในการดำเนินคดีหรือเพื่อนำไปทำลายในกรณีจำเป็น**
- (๕) เก็บหรือนำสินค้าหรือสิ่งของใด ๆ ที่สงสัยว่าจะไม่ถูกสุขลักษณะหรือจะก่อให้เกิดเหตุรำคาญจากอาคารหรือสถานที่ใด ๆ เป็นปริมาณตามสมควรเพื่อเป็นตัวอย่างในการตรวจสอบตามความจำเป็นได้โดยไม่ต้องใช้ราคา

ให้เจ้าพนักงานท้องถิ่น**มีอำนาจแต่งตั้ง**ข้าราชการหรือพนักงานส่วนท้องถิ่น เพื่อให้ปฏิบัติหน้าที่ตามวรรคหนึ่งในเขตอำนาจของราชการส่วนท้องถิ่นนั้นในเรื่องใดหรือทุกเรื่องก็ได้

ในการปฏิบัติหน้าที่ของเจ้าพนักงานท้องถิ่นหรือเจ้าพนักงานสาธารณสุข หรือผู้ซึ่งได้รับแต่งตั้งจากเจ้าพนักงานท้องถิ่น บุคคลดังกล่าวจะต้องแสดงบัตรประจำตัวตามแบบที่กำหนดในกฎกระทรวง*ต่อบุคคลซึ่งเกี่ยวข้องในขณะปฏิบัติหน้าที่ด้วย และให้บุคคลซึ่งเกี่ยวข้องอำนวยความสะดวกตามสมควร



๑. พระราชบัญญัติการสาธารณสุข พ.ศ. ๒๕๓๕ (ต่อ)

หมวด ๑๐ อำนาจหน้าที่ของเจ้าพนักงานท้องถิ่นและเจ้าพนักงานสาธารณสุข (ต่อ)

มาตรา ๔๕ ในกรณีที่ปรากฏว่าผู้ดำเนินการใด ๆ ตามที่ระบุไว้ในพระราชบัญญัตินี้ปฏิบัติไม่ถูกต้องตามพระราชบัญญัตินี้ กฎกระทรวง ข้อกำหนดของท้องถิ่นหรือประกาศที่ออกตามพระราชบัญญัตินี้ หรือคำสั่งของเจ้าพนักงานท้องถิ่นที่กำหนดไว้ เกี่ยวกับการดำเนินกิจการนั้นให้เจ้าพนักงานท้องถิ่นมีอำนาจ **สั่งให้ผู้ดำเนินกิจการนั้นแก้ไขหรือปรับปรุงให้ถูกต้องได้ และถ้าผู้ดำเนินกิจการไม่แก้ไขหรือถ้าการดำเนินกิจการนั้นจะก่อให้เกิดหรือเหตุอันควรสงสัยว่าจะเกิดอันตรายอย่างร้ายแรงต่อสุขภาพของประชาชน เจ้าพนักงานท้องถิ่นจะสั่งให้ผู้นั้นหยุดดำเนินกิจการนั้นไว้ทันทีเป็นการชั่วคราวจนกว่าจะเป็นที่พอใจแก่เจ้าพนักงานท้องถิ่นว่าปราศจากอันตรายแล้วก็ได้**

คำสั่งของเจ้าพนักงานท้องถิ่นตามวรรคหนึ่ง **ให้กำหนดระยะเวลาที่จะต้องปฏิบัติตามคำสั่งไว้ตามสมควรแต่ต้องไม่น้อยกว่าเจ็ดวัน เว้นแต่เป็นกรณีที่มีคำสั่งให้หยุดดำเนินกิจการทันที และต้องทำเป็นหนังสือแจ้งให้ผู้ดำเนินการซึ่งจะต้องปฏิบัติตามคำสั่งทราบ** ในกรณีที่ไม่พบผู้ดำเนินการหรือผู้ดำเนินการไม่ยอมรับคำสั่งดังกล่าว ให้ส่งคำสั่งโดยทางไปรษณีย์ลงทะเบียนตอบรับหรือปิดคำสั่งนั้นไว้ในที่เปิดเผยเห็นได้ง่าย ณ ภูมิลำเนาหรือสำนักทำางานของผู้ดำเนินการ และให้ถือว่าผู้นั้นได้ทราบคำสั่งแล้ว ตั้งแต่เวลาที่คำสั่งไปถึงหรือวันปิดคำสั่ง แล้วแต่กรณี



๑. พระราชบัญญัติการสาธารณสุข พ.ศ. ๒๕๓๕ (ต่อ)

หมวด ๑๑ หนังสือรับรองการแจ้ง

มาตรา ๔๘ การแจ้งให้เจ้าพนักงานท้องถิ่นทราบเพื่อดำเนินกิจการตามมาตรา ๓๘ และหนังสือรับรองการแจ้ง ให้เป็นไปตามแบบที่กำหนดในข้อกำหนดของท้องถิ่น

เมื่อเจ้าพนักงานท้องถิ่นได้รับแจ้ง **ให้ออกใบรับแก่ผู้แจ้ง** เพื่อใช้เป็นหลักฐานในการประกอบกิจการตามที่แจ้งได้ชั่วคราวในระหว่างเวลาที่เจ้าพนักงานท้องถิ่นยังมิได้ออกหนังสือรับรองการแจ้ง

ให้เจ้าพนักงานท้องถิ่นตรวจการแจ้งให้ถูกต้องตามแบบที่กำหนดในข้อกำหนดของท้องถิ่นตามวรรคหนึ่ง **ถ้าการแจ้งเป็นไปโดยถูกต้องให้เจ้าพนักงานท้องถิ่นออกหนังสือรับรองการแจ้งให้ผู้แจ้งภายในเจ็ดวันทำการนับแต่วันที่ได้รับการแจ้ง**

ในใบรับแจ้งหรือหนังสือรับรองการแจ้ง เจ้าพนักงานท้องถิ่นจะกำหนดเงื่อนไขให้ผู้แจ้งหรือผู้ได้รับหนังสือรับรองการแจ้งปฏิบัติเป็นการเฉพาะรายก็ได้

ในกรณีที่การแจ้งไม่ถูกต้องหรือไม่สมบูรณ์ให้เจ้าพนักงานท้องถิ่นแจ้งให้ผู้ทราบภายในเจ็ดวันทำการนับแต่วันที่ได้รับการแจ้ง ถ้าผู้แจ้งไม่ดำเนินการแก้ไขให้ถูกต้องภายในเจ็ดวันทำการนับแต่วันที่ได้รับแจ้งจากเจ้าพนักงานท้องถิ่น ให้เจ้าพนักงานท้องถิ่นมีอำนาจสั่งให้การแจ้งของผู้แจ้งเป็นอันสิ้นสุด แต่ถ้าผู้แจ้งได้ดำเนินการแก้ไขภายในเวลาที่กำหนดแล้ว ให้เจ้าพนักงานท้องถิ่นออกหนังสือรับรองการแจ้งให้ผู้แจ้งภายในเจ็ดวันทำการ นับแต่วันที่ได้รับการแจ้งซึ่งมีรายละเอียดถูกต้องตามแบบที่กำหนดในข้อกำหนดของท้องถิ่นตามวรรคหนึ่ง



๑. พระราชบัญญัติการสาธารณสุข พ.ศ. ๒๕๓๕ (ต่อ)

หมวด ๑๑ หนังสือรับรองการแจ้ง (ต่อ)

มาตรา ๔๙ ผู้ได้รับหนังสือรับรองการแจ้ง **ต้องแสดงหนังสือรับรองการแจ้งไว้โดยเปิดเผยและเห็นได้ง่าย ณ สถานที่ที่ดำเนินกิจการตลอดเวลาที่ดำเนินกิจการ**

มาตรา ๕๐ ในกรณีที่หนังสือรับรองการแจ้งสูญหาย ถูกทำลายหรือชำรุดในสาระสำคัญให้ผู้ได้รับหนังสือรับรองการแจ้งยื่นคำขอรับใบแทนหนังสือรับรองการแจ้งภายในสิบห้าวันนับแต่วันได้ทราบถึงการสูญหาย ถูกทำลาย หรือชำรุด

การขอรับใบแทนและการออกใบแทนหนังสือรับรองการแจ้งให้เป็นไปตามหลักเกณฑ์และวิธีการที่กำหนดในข้อกำหนดของท้องถิ่น

มาตรา ๕๑ เมื่อผู้แจ้งตามมาตรา ๔๘ ประสงค์ **จะเลิกกิจการหรือโอนการดำเนินกิจการให้แก่บุคคลอื่น ให้แจ้งให้เจ้าพนักงานท้องถิ่นทราบด้วย**

มาตรา ๕๒ ในกรณีที่ผู้ดำเนินกิจการใดดำเนินกิจการตามที่ระบุไว้ในพระราชบัญญัตินี้โดยมิได้แจ้งต่อเจ้าพนักงานท้องถิ่นตามมาตรา ๔๘ และเคยได้รับโทษตามพระราชบัญญัตินี้เพราะเหตุที่ฝ่าฝืนดำเนินกิจการโดยมิได้แจ้งต่อเจ้าพนักงานท้องถิ่นมาแล้วครั้งหนึ่ง ยังฝ่าฝืนดำเนินกิจการโดยมิได้แจ้งต่อเจ้าพนักงานท้องถิ่นต่อไป ให้ **เจ้าพนักงานท้องถิ่นมีอำนาจสั่งให้ผู้นั้นหยุดดำเนินกิจการไว้จนกว่าจะได้ดำเนินการแจ้งต่อเจ้าพนักงานท้องถิ่นตามมาตรา ๔๘** ถ้ายังฝ่าฝืนอีกให้เจ้าพนักงานท้องถิ่นมี **อำนาจสั่งห้ามการดำเนินกิจการนั้นไว้ตามเวลาที่กำหนดซึ่งต้องไม่เกินสองปีก็ได้**



๑. พระราชบัญญัติการสาธารณสุข พ.ศ. ๒๕๓๕ (ต่อ)

หมวด ๑๒ ใบอนุญาต

มาตรา ๕๔ ในกรณีที่พระราชบัญญัตินี้บัญญัติให้การประกอบกิจการใดหรือการกระทำใดต้องได้รับใบอนุญาตจากเจ้าพนักงานท้องถิ่น **ให้ราชการส่วนท้องถิ่นมีอำนาจออกข้อกำหนดของท้องถิ่นกำหนดหลักเกณฑ์วิธีการและเงื่อนไขการขอ และการออกใบอนุญาตในเรื่องนั้นได้**

มาตรา ๕๕ บรรดาใบอนุญาตที่ออกให้ตามพระราชบัญญัตินี้ **ให้มีอายุหนึ่งปีนับแต่วันที่ออกใบอนุญาต และให้ใช้ได้เพียงในเขตอำนาจของราชการส่วนท้องถิ่นที่ เป็นผู้ออกใบอนุญาตนั้น**

การขอต่ออายุใบอนุญาตจะต้องยื่นคำขอก่อนใบอนุญาตสิ้นอายุ เมื่อได้ยื่นคำขอพร้อมกับเสียค่าธรรมเนียมแล้วให้ประกอบกิจการต่อไปได้จนกว่าเจ้าพนักงานท้องถิ่นจะสั่งไม่ต่ออายุใบอนุญาต

หลักเกณฑ์ วิธีการและเงื่อนไขการขอต่ออายุใบอนุญาต และการอนุญาตให้ต่ออายุใบอนุญาตให้เป็นไปตามที่กำหนดในข้อกำหนดของท้องถิ่น



๑. พระราชบัญญัติการสาธารณสุข พ.ศ. ๒๕๓๕ (ต่อ)

หมวด ๑๒ ใบอนุญาต (ต่อ)

มาตรา ๕๖ เมื่อได้รับคำขอรับใบอนุญาตหรือคำขอต่ออายุใบอนุญาต ให้เจ้าพนักงานท้องถิ่นตรวจสอบความถูกต้องและความสมบูรณ์ของคำขอ ถ้าปรากฏว่าคำขอดังกล่าวไม่ถูกต้องหรือไม่สมบูรณ์ตามหลักเกณฑ์วิธีการหรือเงื่อนไขที่กำหนดของท้องถิ่น ให้เจ้าพนักงานท้องถิ่นรวบรวมความไม่ถูกต้องหรือความไม่สมบูรณ์นั้นทั้งหมดและแจ้งให้ผู้ขออนุญาตแก้ไขให้ถูกต้องและสมบูรณ์ในคราวเดียวกัน และในกรณีจำเป็นที่จะต้องส่งคืนคำขอแก่ผู้ขออนุญาต ก็ให้ส่งคืนคำขอพร้อมทั้งแจ้งความไม่ถูกต้องหรือความไม่สมบูรณ์ให้ทราบภายในสิบห้าวันนับแต่วันได้รับคำขอ

เจ้าพนักงานท้องถิ่นต้องออกใบอนุญาตหรือมีหนังสือแจ้งคำสั่งไม่อนุญาตพร้อมด้วยเหตุผลให้ผู้ขออนุญาตทราบภายในสามสิบวันนับแต่วันได้รับคำขอซึ่งมีรายละเอียดถูกต้องหรือครบถ้วนตามที่กำหนดในข้อกำหนดของท้องถิ่น

ในกรณีที่มีเหตุจำเป็นที่เจ้าพนักงานท้องถิ่นไม่อาจออกใบอนุญาตหรือยังไม่อาจมีคำสั่งไม่อนุญาตได้ภายในกำหนดเวลาตามวรรคสอง ให้ขยายเวลาออกไปได้อีกไม่เกินสองครั้ง ครั้งละไม่เกินสิบห้าวัน แต่ต้องมีหนังสือแจ้งการขยายเวลาและเหตุจำเป็นแต่ละครั้งให้ผู้ขออนุญาตทราบก่อนสิ้นกำหนดเวลาตามวรรคสองหรือตามที่ได้ขยายเวลาไว้แล้วนั้น แล้วแต่กรณี



๑. พระราชบัญญัติการสาธารณสุข พ.ศ. ๒๕๓๕ (ต่อ)

หมวด ๑๒ ใบอนุญาต (ต่อ)

มาตรา ๕๗ ผู้รับใบอนุญาตตามพระราชบัญญัตินี้ **ต้องแสดงใบอนุญาตไว้โดยเปิดเผยและเห็นได้ง่าย ณ สถานที่ประกอบกิจการตลอดเวลาที่ประกอบกิจการ**

มาตรา ๕๘ ในกรณีที่ใบอนุญาตสูญหาย ถูกทำลาย หรือชำรุดในสาระสำคัญให้ผู้รับใบอนุญาตยื่นคำขอรับใบแทนใบอนุญาตภายในสิบห้าวันนับแต่วันที่ได้ทราบถึงการสูญหาย ถูกทำลาย หรือชำรุด

การขอรับใบแทนใบอนุญาตและการออกใบแทนใบอนุญาตให้เป็นไปตามหลักเกณฑ์ วิธีการ และเงื่อนไขที่กำหนดในข้อกำหนดของท้องถิ่น

มาตรา ๕๙ ในกรณีที่ปรากฏว่าผู้รับใบอนุญาตสำหรับกิจการใดไม่ปฏิบัติหรือปฏิบัติไม่ถูกต้องตามบทแห่งพระราชบัญญัตินี้ กฎกระทรวงหรือข้อกำหนดของท้องถิ่นที่ออกตามพระราชบัญญัตินี้หรือเงื่อนไขที่ระบุไว้ในใบอนุญาตในเรื่องที่กำหนดไว้เกี่ยวกับการประกอบกิจการตามที่ได้รับใบอนุญาตนั้น **เจ้าพนักงานท้องถิ่นมีอำนาจสั่งพักใช้ใบอนุญาตได้ภายในเวลาที่เห็นสมควรแต่ต้องไม่เกินสิบห้าวัน**



๑. พระราชบัญญัติการสาธารณสุข พ.ศ. ๒๕๓๕ (ต่อ)

หมวด ๑๒ ใบอนุญาต (ต่อ)

มาตรา ๖๐ เจ้าพนักงานท้องถิ่นมีอำนาจออกคำสั่งเพิกถอนใบอนุญาตเมื่อปรากฏว่าผู้รับใบอนุญาต

(๑) ถูกสั่งพักใช้ใบอนุญาตตั้งแต่สองครั้งขึ้นไปและมีเหตุที่จะต้องถูกสั่งพักใช้ใบอนุญาตอีก

(๒) ต้องคำพิพากษาถึงที่สุดว่าได้กระทำความผิดตามพระราชบัญญัตินี้

(๓) ไม่ปฏิบัติหรือปฏิบัติไม่ถูกต้องตามบทแห่งพระราชบัญญัตินี้ กฎกระทรวงหรือข้อกำหนดของท้องถิ่นที่ออกตามพระราชบัญญัตินี้ หรือเงื่อนไขที่ระบุไว้ในใบอนุญาตในเรื่องที่กำหนดไว้เกี่ยวกับการประกอบกิจการตามที่ได้รับใบอนุญาต และการไม่ปฏิบัติหรือการปฏิบัติไม่ถูกต้องนั้นก่อให้เกิดอันตรายอย่างร้ายแรงต่อสุขภาพของประชาชน หรือมีผลกระทบต่อสถานะความเป็นอยู่ที่เหมาะสมกับการดำรงชีพของประชาชน

มาตรา ๖๑ คำสั่งพักใช้ใบอนุญาตและคำสั่งเพิกถอนใบอนุญาตให้ทำเป็นหนังสือแจ้งให้ผู้รับใบอนุญาตทราบ ในกรณีที่ไม่พบผู้รับใบอนุญาตหรือผู้รับใบอนุญาตไม่ยอมรับคำสั่งดังกล่าวให้ส่งคำสั่งโดยทางไปรษณีย์ตอบรับหรือให้ปิดคำสั่งนั้นไว้ในที่เปิดเผยเห็นได้ง่าย ณ ภูมิลำเนา หรือสำนักทำกาารงานของผู้รับใบอนุญาต และให้ถือว่าผู้รับใบอนุญาตนั้นได้ทราบคำสั่งแล้วตั้งแต่วันที่คำสั่งไปถึง หรือวันปิดคำสั่ง แล้วแต่กรณี

มาตรา ๖๒ ผู้ถูกสั่งเพิกถอนใบอนุญาตจะขอรับใบอนุญาตสำหรับการประกอบกิจการที่ถูกเพิกถอนใบอนุญาตอีกไม่ได้จนกว่าจะพ้นกำหนดหนึ่งปีนับแต่วันที่ถูกลงสั่งเพิกถอนใบอนุญาต



๑. พระราชบัญญัติการสาธารณสุข พ.ศ. ๒๕๓๕ (ต่อ)

หมวด ๑๕ บทกำหนดโทษ

มาตรา ๖๘ ผู้ใดฝ่าฝืนกฎกระทรวงซึ่งออกตามมาตรา ๖ ต้องระวางโทษปรับไม่เกินหนึ่งหมื่นบาท

มาตรา ๖๙ ผู้ใดไม่ปฏิบัติตามคำสั่งของอธิบดีกรมอนามัยตามมาตรา ๘ วรรคหนึ่ง โดยไม่มีเหตุหรือข้อแก้ตัวอันสมควร หรือขัดขวางการปฏิบัติหน้าที่ของเจ้าพนักงานสาธารณสุขตามมาตรา ๘ วรรคสองหรือนายแพทย์สาธารณสุขจังหวัดตามมาตรา ๘ วรรคสาม ต้องระวางโทษจำคุกไม่เกินสองเดือน หรือปรับไม่เกินห้าพันบาท หรือทั้งจำทั้งปรับ

มาตรา ๗๐ ผู้ใดไม่ปฏิบัติตามคำสั่งของคณะกรรมการหรือคณะอนุกรรมการตามมาตรา ๑๗ โดยไม่มีเหตุหรือข้อแก้ตัวอันสมควร ต้องระวางโทษจำคุกไม่เกินหนึ่งเดือนหรือปรับไม่เกินสองพันบาทหรือทั้งจำทั้งปรับ

มาตรา ๗๑ ผู้ใดฝ่าฝืนมาตรา ๑๙ มาตรา ๓๓ วรรคหนึ่ง หรือมาตรา ๓๔ ต้องระวางโทษจำคุกไม่เกินหกเดือน หรือปรับไม่เกินหนึ่งหมื่นบาท หรือทั้งจำทั้งปรับ



๑. พระราชบัญญัติการสาธารณสุข พ.ศ. ๒๕๓๕ (ต่อ)

หมวด ๑๕ บทกำหนดโทษ (ต่อ)

มาตรา ๗๒ ผู้ใดจัดตั้งสถานที่จำหน่ายอาหารหรือสถานที่สะสมอาหาร ซึ่งมีพื้นที่เกินสองร้อยตารางเมตรโดยไม่ได้
รับใบอนุญาต ต้องระวางโทษจำคุกไม่เกินหกเดือนหรือปรับไม่เกินหนึ่งหมื่นบาท

ผู้ใดจัดตั้งสถานที่จำหน่ายอาหารหรือสถานที่สะสมอาหาร ซึ่งมีพื้นที่ไม่เกินสองร้อยตารางเมตร โดยไม่มีหนังสือ
รับรองการแจ้ง ต้องระวางโทษจำคุกไม่เกินสามเดือนหรือปรับไม่เกินห้าพันบาท

มาตรา ๗๓ ผู้ใดฝ่าฝืนข้อกำหนดของท้องถิ่นซึ่งออกตามความในมาตรา ๒๐ (๕) มาตรา ๓๒ (๒) มาตรา ๓๕ (๑)
หรือ (๔) หรือมาตรา ๔๐ (๒) หรือ (๓) ต้องระวางโทษจำคุกไม่เกินหกเดือน หรือปรับไม่เกินหนึ่งหมื่นบาท หรือทั้ง
จำทั้งปรับ

ผู้ใดฝ่าฝืนข้อกำหนดของท้องถิ่นซึ่งออกตามความในพระราชบัญญัตินี้นอกจากที่บัญญัติไว้ในวรรคหนึ่งหรือในมาตรา
๓๗ หรือมาตรา ๔๓ ต้องระวางโทษปรับไม่เกินห้าพันบาท



๑. พระราชบัญญัติการสาธารณสุข พ.ศ. ๒๕๓๕ (ต่อ)

หมวด ๑๕ บทกำหนดโทษ (ต่อ)

มาตรา ๗๔ ผู้ใดไม่ปฏิบัติตามคำสั่งของเจ้าพนักงานท้องถิ่นตามมาตรา ๒๑ มาตรา ๒๒ มาตรา ๒๗ วรรคหนึ่ง หรือมาตรา ๒๘ วรรคหนึ่งหรือวรรคสาม โดยไม่มีเหตุหรือข้อแก้ตัวอันสมควร หรือขัดขวางการปฏิบัติหน้าที่ของเจ้าพนักงานท้องถิ่นตามมาตรา ๒๓ มาตรา ๒๗ วรรคสอง หรือมาตรา ๒๘ วรรคสอง ต้องระวางโทษจำคุกไม่เกินหนึ่งเดือนหรือปรับไม่เกินสองพันบาท หรือทั้งจำทั้งปรับ

มาตรา ๗๕ เจ้าของหรือผู้ครอบครองอาคารผู้ใดฝ่าฝืนมาตรา ๒๔ วรรคสองต้องระวางโทษปรับไม่เกินหนึ่งพันบาท และปรับอีกไม่เกินวันละห้าร้อยบาทตลอดเวลาที่ยังฝ่าฝืน

มาตรา ๗๖ ผู้รับใบอนุญาตผู้ใดไม่ปฏิบัติตามเงื่อนไขที่เจ้าพนักงานท้องถิ่นกำหนดไว้ในใบอนุญาตตามมาตรา ๓๓ วรรคสอง หรือมาตรา ๔๑ วรรคสาม ต้องระวางโทษปรับไม่เกินสองพันบาท

มาตรา ๗๗ ผู้ใดฝ่าฝืนมาตรา ๔๑ วรรคสอง หรือฝ่าฝืนประกาศของเจ้าพนักงานท้องถิ่นตามมาตรา ๔๒ (๑) ต้องระวางโทษปรับไม่เกินสองพันบาท



๑. พระราชบัญญัติการสาธารณสุข พ.ศ. ๒๕๓๕ (ต่อ)

หมวด ๑๕ บทกำหนดโทษ (ต่อ)

มาตรา ๗๘ ผู้ใดไม่ปฏิบัติตามมาตรา ๓๖ หรือฝ่าฝืนประกาศของเจ้าพนักงานท้องถิ่นตามมาตรา ๔๒ (๒) หรือข้อกำหนดของท้องถิ่นที่ออกตามมาตรา ๔๓ ต้องระวางโทษปรับไม่เกินหนึ่งพันบาท

มาตรา ๗๙ ผู้ใดไม่ปฏิบัติตามหนังสือเรียก หรือไม่ยอมแจ้งข้อเท็จจริงหรือไม่ส่งเอกสารหรือหลักฐานหรือขัดขวาง หรือไม่อำนวยความสะดวกในการปฏิบัติหน้าที่ของเจ้าพนักงานท้องถิ่นหรือเจ้าพนักงานสาธารณสุขหรือผู้ซึ่งได้รับแต่งตั้งจากเจ้าพนักงานท้องถิ่นตามมาตรา ๔๔ ต้องระวางโทษจำคุกไม่เกินหนึ่งเดือน หรือปรับไม่เกินสองพันบาท หรือทั้งจำทั้งปรับ

มาตรา ๘๐ ผู้ดำเนินกิจการผู้ใดดำเนินกิจการในระหว่างที่มีคำสั่งของเจ้าพนักงานท้องถิ่นให้หยุดดำเนินกิจการ หรือไม่ปฏิบัติตามคำสั่งของเจ้าพนักงานท้องถิ่นตามมาตรา ๔๕ มาตรา ๕๒ หรือมาตรา ๖๕ วรรคสอง โดยไม่มีเหตุหรือข้อแก้ตัวอันสมควร ต้องระวางโทษจำคุกไม่เกินหกเดือนหรือปรับไม่เกินหนึ่งหมื่นบาทหรือทั้งจำทั้งปรับและปรับอีกไม่เกินวันละห้าพันบาทตลอดเวลาที่ยังไม่ปฏิบัติตามคำสั่ง

มาตรา ๘๑ ผู้ใดไม่ปฏิบัติตามคำสั่งของเจ้าพนักงานสาธารณสุขตามมาตรา ๔๖ วรรคสอง โดยไม่มีเหตุหรือข้อแก้ตัวอันสมควร หรือขัดขวางการปฏิบัติหน้าที่ของเจ้าพนักงานสาธารณสุขต้องระวางโทษจำคุกไม่เกินสองเดือนหรือปรับไม่เกินห้าพันบาทหรือทั้งจำทั้งปรับ



๑. พระราชบัญญัติการสาธารณสุข พ.ศ. ๒๕๓๕ (ต่อ)

หมวด ๑๕ บทกำหนดโทษ (ต่อ)

มาตรา ๘๒ ผู้ใดไม่ปฏิบัติตามมาตรา ๔๙ หรือมาตรา ๕๐ ต้องระวางโทษปรับไม่เกินห้าร้อยบาท

มาตรา ๘๓ ผู้รับใบอนุญาตผู้ใดฝ่าฝืนมาตรา ๕๗ หรือมาตรา ๕๘ ต้องระวางโทษปรับไม่เกินห้าร้อยบาท

มาตรา ๘๔ ผู้รับใบอนุญาตผู้ใดดำเนินการในระหว่างถูกสั่งพักใช้ใบอนุญาตต้องระวางโทษจำคุกไม่เกินหกเดือน หรือปรับไม่เกินหนึ่งหมื่นบาท หรือทั้งจำทั้งปรับและปรับอีกไม่เกินวันละห้าพันบาทตลอดเวลาที่ยังฝ่าฝืน



๑. พระราชบัญญัติการสาธารณสุข พ.ศ. ๒๕๓๕ (ต่อ)

หมวด ๑๕ บทกำหนดโทษ (ต่อ)

มาตรา ๘๕ ให้มีคณะกรรมการเปรียบเทียบคดี

(๑) ในเขตกรุงเทพมหานครประกอบด้วย ผู้แทนกรุงเทพมหานคร ผู้แทนสำนักงานอัยการสูงสุด และผู้แทนกรมตำรวจ

(๒) ในเขตจังหวัดอื่นประกอบด้วยผู้ว่าราชการจังหวัด อัยการจังหวัด และผู้กำกับการตำรวจภูธรจังหวัด

บรรดาความผิดตามพระราชบัญญัตินี้ ถ้าเห็นว่าผู้ต้องหาไม่ควรได้รับโทษถึงจำคุกหรือไม่ควรถูกฟ้องร้อง ให้คณะกรรมการเปรียบเทียบคดีมีอำนาจเปรียบเทียบ

สำหรับความผิดที่มีโทษปรับสถานเดียว หรือมีโทษจำคุกไม่เกินหนึ่งเดือนหรือปรับไม่เกินสองพันบาท หรือทั้งจำทั้งปรับ ให้เจ้าพนักงานท้องถิ่นหรือผู้ซึ่งเจ้าพนักงานท้องถิ่นมอบหมายมีอำนาจเปรียบเทียบได้ด้วย

เมื่อได้เสียค่าปรับตามที่เปรียบเทียบภายในสามสิบวันนับแต่วันที่มีการเปรียบเทียบ ให้ถือว่าคดีเลิกกันตามประมวลกฎหมายวิธีพิจารณาความอาญา

ถ้าผู้ต้องหาไม่ยินยอมตามที่เปรียบเทียบหรือยินยอมแล้วไม่ชำระเงินค่าปรับภายในกำหนดเวลาดังกล่าว ให้ดำเนินคดีต่อไป

ขั้นตอนการเปรียบเทียบปรับและการดำเนินคดี

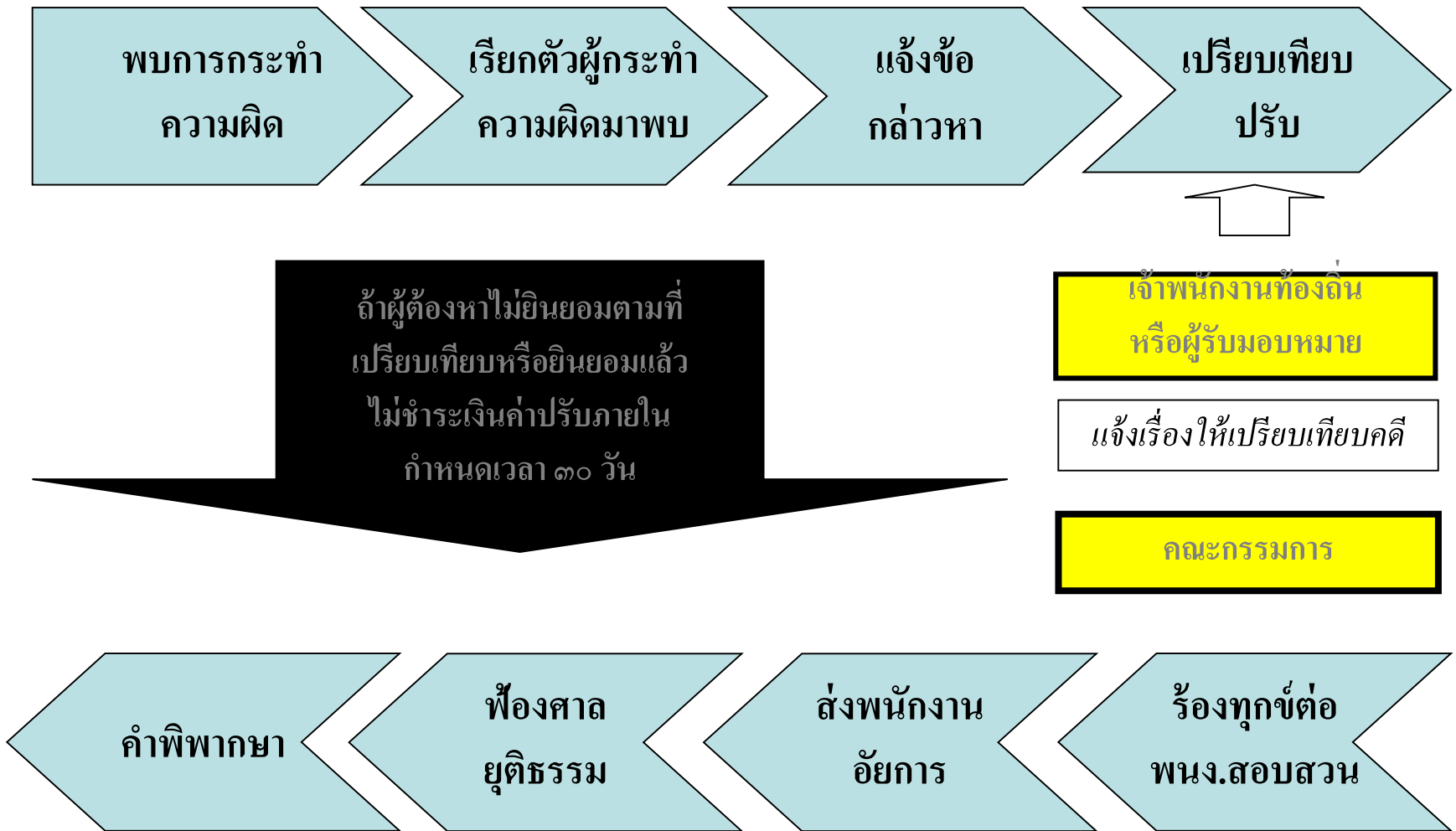



**๒. ประกาศกระทรวงสาธารณสุข
เรื่อง กิจการที่เป็นอันตราย
ต่อสุขภาพ พ.ศ. ๒๕๕๘**



๒. ประกาศกระทรวงสาธารณสุข เรื่อง กิจการที่เป็นอันตรายต่อสุขภาพ พ.ศ. ๒๕๕๘

เจตนารมณ์ของกฎหมาย

- เพื่อแก้ไขและปรับปรุงรายชื่อกิจการที่เป็นอันตรายต่อสุขภาพให้สอดคล้องและเหมาะสมกับสถานการณ์ในปัจจุบัน



๒. ประกาศกระทรวงสาธารณสุข เรื่อง กิจการที่เป็นอันตรายต่อสุขภาพ พ.ศ. ๒๕๕๘

สาระสำคัญของกฎหมาย

๑. กิจการที่เกี่ยวกับสัตว์เลี้ยง
๒. กิจการที่เกี่ยวกับสัตว์และผลิตภัณฑ์
๓. กิจการที่เกี่ยวกับอาหาร เครื่องดื่ม น้ำดื่ม ยกเว้นในสถานที่จำหน่ายอาหาร การเร่ขาย การขายในตลาด และการผลิตเพื่อบริโภคในครัวเรือน
๔. กิจการที่เกี่ยวกับยา เวชภัณฑ์ อุปกรณ์การแพทย์ เครื่องสำอาง ผลิตภัณฑ์ทำความสะอาด
๕. กิจการที่เกี่ยวกับการเกษตร
๖. กิจการที่เกี่ยวกับโลหะหรือแร่
๗. กิจการที่เกี่ยวกับยานยนต์ เครื่องจักรหรือเครื่องกล
๘. กิจการที่เกี่ยวกับไม้หรือกระดาษ
๙. กิจการที่เกี่ยวกับการบริการ
๑๐. กิจการที่เกี่ยวกับสิ่งทอ
๑๑. กิจการที่เกี่ยวกับหิน ดิน ทราาย ซีเมนต์ หรือวัตถุที่คล้ายคลึง
๑๒. กิจการที่เกี่ยวกับปิโตรเลียม ปิโตรเคมี ถ่านหิน ถ่านโค้ก และสารเคมีต่าง ๆ
๑๓. กิจการอื่น ๆ



๒. ประกาศกระทรวงสาธารณสุข เรื่อง กิจการที่เป็นอันตรายต่อสุขภาพ พ.ศ. ๒๕๕๘ (ต่อ)

๑. กิจการที่เกี่ยวข้องกับสัตว์เลี้ยง

- (๑) การเพาะพันธุ์ เลี้ยง และการอนุบาลสัตว์ทุกชนิด
- (๒) การประกอบกิจการเลี้ยง รวบรวมสัตว์ หรือธุรกิจอื่นใดอันมีลักษณะทำนองเดียวกัน เพื่อให้ประชาชนเข้าชมหรือเพื่อประโยชน์ของกิจการนั้น ทั้งนี้ ไม่ว่าจะมีการเรียกเก็บค่าดูหรือค่าบริการในทางตรง หรือทางอ้อม หรือไม่ก็ตาม



๒. ประกาศกระทรวงสาธารณสุข เรื่อง กิจการที่เป็นอันตรายต่อสุขภาพ พ.ศ. ๒๕๕๘ (ต่อ)

๒. กิจการที่เกี่ยวกับสัตว์และผลิตภัณฑ์

- (๑) การฆ่า หรือชำแหละสัตว์ ยกเว้นในสถานที่จำหน่ายอาหาร เร่ขาย หรือขายในตลาด
- (๒) การหมัก ฟอก ตาก หรือสะสมหนังสัตว์ ขนสัตว์
- (๓) การสะสมเขา กระดุก หรือชิ้นส่วนสัตว์ที่ยังมิได้แปรรูป
- (๔) การเคี้ยวหนัง เอ็น หรือไขสัตว์
- (๕) การผลิตสิ่งของเครื่องใช้หรือผลิตภัณฑ์อื่น ๆ จากเปลือก กระดอง กระดุก เขา หนัง ขนสัตว์หรือส่วนอื่นๆ ของสัตว์ด้วยการต้ม นึ่ง ตาก เผาหรือกรรมวิธีใด ๆ ซึ่งมีไขเพื่อเป็นอาหาร
- (๖) การผลิต โม่ ปั่น บด ผสม บรรจุ สะสม หรือกระทำอื่นใดต่อสัตว์หรือพืช หรือส่วนหนึ่งส่วนใดของสัตว์หรือพืชเพื่อเป็นอาหารสัตว์หรือส่วนประกอบของอาหารสัตว์
- (๗) การผลิต แปรรูป สะสม หรือล้างครั่ง





๒. ประกาศกระทรวงสาธารณสุข เรื่อง กิจการที่เป็นอันตรายต่อสุขภาพ พ.ศ. ๒๕๕๘ (ต่อ)

๓. กิจการที่เกี่ยวกับอาหาร เครื่องดื่ม น้ำดื่ม ยกเว้นในสถานที่จำหน่ายอาหาร การเช่าขาย การขายในตลาด และการผลิตเพื่อบริโภคในครัวเรือน

- (๑) การผลิต สะสม หรือแบ่งบรรจุ น้ำพริกแกง น้ำพริกปรุงสำเร็จ เต้าเจี้ยว ซีอิ๊ว น้ำจิ้ม หรือซอสปรุงรส ชนิดต่าง ๆ
- (๒) การผลิต สะสม หรือแบ่งบรรจุ อาหารหมัก ดอง จากสัตว์ ได้แก่ ปลา ร้า ปลาเจ่า กุ้งเจ่า ปลาสาม ปลาจ่อมແหม่ม หม่า ไส้กรอก กะปิ น้ำปลา หอยดอง น้ำเค็ม น้ำบูดู ไตปลา หรือผลิตภัณฑ์อื่น ๆ ที่คล้ายคลึงกัน
- (๓) การผลิต สะสม หรือแบ่งบรรจุ อาหารหมัก ดอง แช่อิ่ม จากผัก ผลไม้ หรือพืชอย่างอื่น
- (๔) การผลิต สะสม หรือแบ่งบรรจุ อาหารจากพืชหรือสัตว์โดยการตาก บด นึ่ง ต้ม ตุ่น เคี้ยว กวน ฉาบ ทอด อบ รมควัน ปิ้ง ย่าง เผา หรือวิธีอื่นใด
- (๕) การผลิต สะสม หรือแบ่งบรรจุ ลูกชิ้น
- (๖) การผลิต สะสม หรือแบ่งบรรจุ เส้นหมี่ ขนมหุ้น ก๋วยเตี๋ยว เต้าฮวย เต้าหู้ วุ้นเส้น เก๋ยมอ๊ี้ เนื้อสัตว์ เทียมหรือผลิตภัณฑ์อื่น ๆ ที่คล้ายคลึงกัน
- (๗) การผลิตบะหมี่ มั๊กกะโรนี สปาเกตตี้ พาสตา หรือผลิตภัณฑ์อื่น ๆ ที่คล้ายคลึงกัน



๒. ประกาศกระทรวงสาธารณสุข เรื่อง กิจการที่เป็นอันตรายต่อสุขภาพ พ.ศ. ๒๕๕๘ (ต่อ)

๓. กิจการที่เกี่ยวกับอาหาร เครื่องดื่ม น้ำดื่ม ยกเว้นในสถานที่จำหน่ายอาหาร การร่ำขาย การขายในตลาด และการผลิตเพื่อบริโภคในครัวเรือน (ต่อ)

(๘) การผลิต ขนมปั่นสด ขนมปั่นแห้ง จันอับ ขนมเปียะ ขนมอบอื่น ๆ

(๙) การผลิต สะสม หรือแบ่งบรรจุ น้ํานม หรือผลิตภัณฑ์จากน้ํานมสัตว์

(๑๐) การผลิต สะสม หรือแบ่งบรรจุ เนย เนยเทียม เนยผสม ผลิตภัณฑ์เนย ผลิตภัณฑ์เนยเทียม และผลิตภัณฑ์เนยผสม

(๑๑) การผลิตไอศกรีม

(๑๒) การคั่ว สะสม หรือแบ่งบรรจุกาแฟ

(๑๓) การผลิต สะสม หรือแบ่งบรรจุ ใบชาแห้ง ชาผง หรือเครื่องดื่มชนิดผงอื่น ๆ

(๑๔) การผลิต สะสม หรือแบ่งบรรจุ เอทิลแอลกอฮอล์ สุรา เบียร์ ไวน์ น้ำส้มสายชู ข้าวหมาก น้ำตาลเมา (กระแจะ)

(๑๕) การผลิตน้ำกลั่น น้ำบริโภค น้ำดื่มจากเครื่องจำหน่ายอัตโนมัติ



๒. ประกาศกระทรวงสาธารณสุข เรื่อง กิจการที่เป็นอันตรายต่อสุขภาพ พ.ศ. ๒๕๕๘ (ต่อ)

๔. กิจการที่เกี่ยวกับยา เวชภัณฑ์ อุปกรณ์การแพทย์ เครื่องสำอาง ผลิตภัณฑ์ทำความสะอาด

- (๑) การผลิต โม่ บด ผสม หรือบรรจุยา
- (๒) การผลิต บรรจุยาสีฟัน แชมพู ผ้าเย็บ กระดาษเย็บ เครื่องสำอาง รวมทั้งสบู่ที่ใช้กับร่างกาย
- (๓) การผลิต บรรจุสำลี ผลิตภัณฑ์จากสำลี
- (๔) การผลิตผ้าพันแผล ผ้าปิดแผล ผ้าอนามัย ผ้าอ้อมสำเร็จรูป
- (๕) การผลิตผงซักฟอก สบู่ น้ำ ยาทำ ความสะอาด หรือผลิตภัณฑ์ทำความสะอาดต่างๆ



๒. ประกาศกระทรวงสาธารณสุข เรื่อง กิจการที่เป็นอันตรายต่อสุขภาพ พ.ศ. ๒๕๕๘ (ต่อ)

๕. กิจการที่เกี่ยวกับการเกษตร

- (๑) การผลิต สะสม หรือแบ่งบรรจุน้ำมันจากพืช
- (๒) การล้าง อบ รม หรือสะสมยางดิบ
- (๓) การผลิต หรือแบ่งบรรจุแป้งมันสำปะหลัง แป้งสาคุ แป้งจากพืชหรือแป้งอื่น ๆ ในทำนองเดียวกัน
- (๔) การสีข้าว นวดข้าวด้วยเครื่องจักร หรือแบ่งบรรจุข้าวด้วยวิธีใด ๆ ก็ตาม
- (๕) การผลิตยาสูบ
- (๖) การขัด กะเทาะ หรือบดเมล็ดพืช
- (๗) การผลิต สะสม หรือแบ่งบรรจุปุ๋ยหรือวัสดุที่นำไปผลิตปุ๋ย
- (๘) การผลิตเส้นใยจากพืช
- (๙) การตาก สะสม ขนถ่ายผลิตผลของมันสำปะหลัง ข้าวเปลือก อ้อย ข้าวโพด



๒. ประกาศกระทรวงสาธารณสุข เรื่อง กิจการที่เป็นอันตรายต่อสุขภาพ พ.ศ. ๒๕๕๘ (ต่อ)

๖. กิจการที่เกี่ยวกับโลหะหรือแร่

- (๑) การผลิตภาชนะ เครื่องประดับ เครื่องมือ อุปกรณ์ หรือเครื่องใช้ต่างๆ ด้วยโลหะหรือแร่
- (๒) การถลุงแร่ การหลอม หรือหล่อโลหะทุกชนิด ยกเว้นกิจการที่ได้รับใบอนุญาตใน ๖ (๑)
- (๓) การกลึง เจาะ เชื่อม ตี ตัด ประสาน รีด หรืออัดโลหะด้วยเครื่องจักรหรือก๊าซ หรือไฟฟ้า ยกเว้นกิจการที่ได้รับใบอนุญาตใน ๖ (๑)
- (๔) การเคลือบ ชุบโลหะด้วยตะกั่ว สังกะสี ดีบุก โครเมียม นิกเกิล หรือโลหะอื่นใด ยกเว้นกิจการที่ได้รับใบอนุญาตใน ๖ (๑)
- (๕) การขัด ล้างโลหะด้วยเครื่องจักร หรือสารเคมี ยกเว้นกิจการที่ได้รับใบอนุญาตใน ๖ (๑)
- (๖) การทำเหมืองแร่ สะสม แยก คัดเลือก หรือล้างแร่



๒. ประกาศกระทรวงสาธารณสุข เรื่อง กิจการที่เป็นอันตรายต่อสุขภาพ พ.ศ. ๒๕๕๘ (ต่อ)

๗. กิจการที่เกี่ยวกับยานยนต์ เครื่องจักรหรือเครื่องกล

- (๑) การต่อ ประกอบ เคาะ ปะผุ ฟันสี หรือฟันสารกัมมันตยานยนต์
- (๒) การผลิตยานยนต์ เครื่องจักร หรือเครื่องกล
- (๓) การซ่อม การปรับแต่งเครื่องยนต์ เครื่องจักร เครื่องกล ระบบไฟฟ้า ระบบปรับอากาศ หรืออุปกรณ์ที่เป็นส่วนประกอบของยานยนต์ เครื่องจักร หรือเครื่องกล
- (๔) การประกอบธุรกิจเกี่ยวกับยานยนต์ เครื่องจักรหรือเครื่องกล ซึ่งมีไว้บริการหรือจำหน่าย และในการประกอบธุรกิจนั้นมีการซ่อมหรือปรับปรุงยานยนต์ เครื่องจักรหรือเครื่องกลดังกล่าวด้วย
- (๕) การล้าง ขัดสี เคลือบสี หรืออัดฉีดยานยนต์
- (๖) การผลิต สะสม จำหน่าย ซ่อม หรืออัดแบตเตอรี่
- (๗) การจำหน่าย ซ่อม ปะ เชื่อมยางยานยนต์ หรือตั้งศูนย์ถ่วงล้อ
- (๘) การผลิต ซ่อม ประกอบ หรืออัดผ้าเบรก ผ้าคลัตช์
- (๙) การสะสม การซ่อมเครื่องกล เครื่องจักรเก่าหรืออุปกรณ์ที่เป็นส่วนประกอบของยานยนต์ เครื่องจักร หรือเครื่องกลเก่า



๒. ประกาศกระทรวงสาธารณสุข เรื่อง กิจการที่เป็นอันตรายต่อสุขภาพ พ.ศ. ๒๕๕๘ (ต่อ)

๘. กิจการที่เกี่ยวกับไม้หรือกระดาษ

- (๑) การผลิตไม้ขีดไฟ
- (๒) การเลื่อย ซอย ขัด ไส เจาะ ขุดร่อง ทำคิ้ว หรือตัดไม้ด้วยเครื่องจักร
- (๓) การผลิต ฟัน ทาสารเคลือบเงา หรือสี แต่งสำเร็จสิ่งของเครื่องใช้หรือผลิตภัณฑ์จากไม้
หวาย ชานอ้อย
- (๔) การอบไม้
- (๕) การผลิต สะสม แบ่งบรรจุรูป
- (๖) การผลิตสิ่งของ เครื่องใช้ เครื่องเขียน หรือผลิตภัณฑ์อื่นใดด้วยกระดาษ
- (๗) การผลิตกระดาษชนิดต่าง ๆ
- (๘) การเผาถ่าน หรือสะสมถ่าน



๒. ประกาศกระทรวงสาธารณสุข เรื่อง กิจการที่เป็นอันตรายต่อสุขภาพ พ.ศ. ๒๕๕๘ (ต่อ)

๙. กิจการที่เกี่ยวกับการบริการ

- (๑) การประกอบกิจการสปาเพื่อสุขภาพ เว้นแต่เป็นการให้บริการในสถานพยาบาลตามกฎหมายว่าด้วยสถานพยาบาล
- (๒) การประกอบกิจการอาบ อบ นวด
- (๓) การประกอบกิจการนวดเพื่อสุขภาพ เว้นแต่เป็นการให้บริการที่ได้รับใบอนุญาตใน ๙ (๑) หรือในสถานพยาบาลตามกฎหมายว่าด้วยสถานพยาบาล
- (๔) การประกอบกิจการสถานที่อาบน้ำ อบไอน้ำ อบสมุนไพร เว้นแต่เป็นการให้บริการที่ได้รับใบอนุญาตใน ๙ (๑) หรือในสถานพยาบาลตามกฎหมายว่าด้วยสถานพยาบาล
- (๕) การประกอบกิจการโรงแรม สถานที่พักที่มีใช้โรงแรมที่จัดไว้เพื่อให้บริการพักชั่วคราวสำหรับคนเดินทางหรือบุคคลอื่นใดโดยมีค่าตอบแทน หรือกิจการอื่นในทำนองเดียวกัน
- (๖) การประกอบกิจการหอพัก อาคารชุดให้เช่า ห้องเช่า หรือห้องแบ่งเช่า หรือกิจการอื่นในทำนองเดียวกัน



๒. ประกาศกระทรวงสาธารณสุข เรื่อง กิจการที่เป็นอันตรายต่อสุขภาพ พ.ศ. ๒๕๕๘ (ต่อ)

๙. กิจการที่เกี่ยวกับการบริการ (ต่อ)

(๗) การประกอบกิจการโรงแรมหรสพ

(๘) การจัดให้มีมหรสพ การแสดงดนตรี เต็มรำ รำวง ร้องเง็ง ดิสโกเธค คาราโอเกะ หรือตู้เพลง หรือการแสดงอื่น ๆ ในทำนองเดียวกัน

(๙) การประกอบกิจการสระว่ายน้ำ หรือกิจการอื่น ๆ ในทำนองเดียวกัน เว้นแต่เป็นการให้บริการที่ได้รับใบอนุญาตใน ๙ (๑)

(๑๐) การประกอบกิจการการเล่นสเก็ต หรือโรลเลอร์เบลด หรือการเล่นอื่นๆ ในทำนองเดียวกัน

(๑๑) การประกอบกิจการเสริมสวย หรือแต่งผม เว้นแต่กิจการที่อยู่ในบังคับตามกฎหมายว่าด้วยการประกอบวิชาชีพเวชกรรม

(๑๒) การประกอบกิจการสถานที่ออกกำลังกาย

(๑๓) การประกอบกิจการให้บริการควบคุมน้ำหนัก

(๑๔) การประกอบกิจการสวนสนุก โบว์ลิ่ง หรือตู้เกม

(๑๕) การประกอบกิจการให้บริการคอมพิวเตอร์

(๑๖) การประกอบกิจการสนามกอล์ฟ หรือสนามฝึกซ้อมกอล์ฟ



๒. ประกาศกระทรวงสาธารณสุข เรื่อง กิจการที่เป็นอันตรายต่อสุขภาพ พ.ศ. ๒๕๕๘ (ต่อ)

๙. กิจการที่เกี่ยวกับการบริการ (ต่อ)

- (๑๗) การประกอบกิจการห้องปฏิบัติการทางการแพทย์ การสาธารณสุข วิทยาศาสตร์หรือ
สิ่งแวดล้อม
- (๑๘) การประกอบกิจการสักผิวหนัง หรือเจาะส่วนหนึ่งส่วนใดของร่างกาย
- (๑๙) การประกอบกิจการให้บริการเลี้ยงและดูแลเด็กที่บ้านของผู้รับบริการ
- (๒๐) การประกอบกิจการให้บริการดูแลผู้สูงอายุที่บ้านของผู้รับบริการ
- (๒๑) การประกอบกิจการให้บริการสปา อาบน้ำ ตัดขน รับเลี้ยงหรือรับฝากสัตว์ชั่วคราว



๒. ประกาศกระทรวงสาธารณสุข เรื่อง กิจการที่เป็นอันตรายต่อสุขภาพ พ.ศ. ๒๕๕๘ (ต่อ)

๑๐. กิจการที่เกี่ยวกับสิ่งทอ

- (๑) การปั่นด้าย กรอด้าย ทอผ้าด้วยเครื่องจักร หรือทอผ้าด้วยมือ
- (๒) การสะสมปอ ป่าน ฝ้าย นุ่น หรือใยสังเคราะห์
- (๓) การปั่นฝ้าย นุ่น ใยสังเคราะห์ด้วยเครื่องจักร
- (๔) การทอเสื่อ กระจอบ พรม หรือสิ่งทออื่น ๆ ด้วยเครื่องจักร
- (๕) การเย็บ ปักผ้า หรือสิ่งทออื่น ๆ ด้วยเครื่องจักร
- (๖) การพิมพ์ผ้า และสิ่งทออื่น ๆ
- (๗) การซัก อบ รีด หรืออัดกลับผ้าด้วยเครื่องจักร
- (๘) การย้อม ฟอก กัดสีผ้าหรือสิ่งทออื่น ๆ



๒. ประกาศกระทรวงสาธารณสุข เรื่อง กิจการที่เป็นอันตรายต่อสุขภาพ พ.ศ. ๒๕๕๘ (ต่อ)

๑๑. กิจการที่เกี่ยวกับหิน ดิน ทราย ซีเมนต์ หรือวัสดุที่คล้ายคลึง

- (๑) การผลิตภาชนะดินเผาหรือผลิตภัณฑ์ดินเผา
- (๒) การระเบิด โม่ บด หรือย่อยหิน ด้วยเครื่องจักร
- (๓) การผลิตสิ่งของ เครื่องใช้หรือผลิตภัณฑ์อื่น ๆ ด้วยซีเมนต์ หรือวัสดุที่คล้ายคลึง
- (๔) การผสม ผสมซีเมนต์ หิน ดิน ทราย วัสดุก่อสร้าง รวมทั้งการขุด ตัก ดูด โม่ บด หรือย่อย ด้วยเครื่องจักร ยกเว้นกิจการที่ได้รับใบอนุญาตใน ๑๑ (๒)
- (๕) การเจียรไนเพชร พลอย หิน หรือกระจก หรือวัสดุที่คล้ายคลึง
- (๖) การเลื่อย ตัด หรือประดิษฐ์หินเป็นสิ่งของ เครื่องใช้ หรือผลิตภัณฑ์ต่าง ๆ
- (๗) การผลิตชอล์ก ปูนปาสเตอร์ ปูนขาว ดินสอพอง หรือเผาหินปูน
- (๘) การผลิตผลิตภัณฑ์ต่าง ๆ ที่มีแร่ใยหินเป็นส่วนประกอบหรือส่วนผสม
- (๙) การผลิต ตัด บดกระจกหรือผลิตภัณฑ์แก้ว
- (๑๐) การผลิตกระดาษทราย หรือผ้าทราย
- (๑๑) การผลิตใยแก้ว หรือผลิตภัณฑ์จากใยแก้ว
- (๑๒) การล้าง การขัดด้วยการพ่นทรายลงบนพื้นผิวกระจก แก้ว หิน หรือวัสดุอื่นใด ยกเว้นกิจการที่ได้รับใบอนุญาตใน



๒. ประกาศกระทรวงสาธารณสุข เรื่อง กิจการที่เป็นอันตรายต่อสุขภาพ พ.ศ. ๒๕๕๘ (ต่อ)

๑๒. กิจการที่เกี่ยวกับปิโตรเลียม ปิโตรเคมี ถ่านหิน ถ่านโค้ก และสารเคมีต่าง ๆ

- (๑) การผลิต สะสม บรรจุ หรือขนส่งกรด ต่าง สารออกซิไดส์ หรือสารตัวทำละลาย
- (๒) การผลิต สะสม บรรจุ หรือขนส่งก๊าซ
- (๓) การผลิต สะสม กลั่น หรือขนส่งปิโตรเลียมหรือผลิตภัณฑ์ปิโตรเลียม
- (๔) การผลิต สะสม หรือขนส่งถ่านหิน หรือถ่านโค้ก
- (๕) การพ่นสี ยกเว้นกิจการที่ได้รับใบอนุญาตใน ๗ (๑)
- (๖) การผลิตสิ่งของเครื่องใช้หรือผลิตภัณฑ์ด้วยยางเทียม พลาสติก เซลลูลอยด์ เบเกอร์ไลท์ หรือวัตถุที่คล้ายคลึง
- (๗) การม่ สะสม หรือบดขุ่น
- (๘) การผลิตสีหรือน้ำมันผสมสี
- (๙) การผลิต ล้างฟิล์มรูปถ่ายหรือฟิล์มภาพยนตร์

*เบเกอร์ไลท์ : แผ่นพลาสติกทนความร้อนสูง



๒. ประกาศกระทรวงสาธารณสุข เรื่อง กิจการที่เป็นอันตรายต่อสุขภาพ พ.ศ. ๒๕๕๘ (ต่อ)

๑๒. กิจการที่เกี่ยวกับปิโตรเลียม ปิโตรเคมี ถ่านหิน ถ่านโค้ก และสารเคมีต่างๆ (ต่อ)

- (๑๐) การเคลือบ ชุบวัตถุด้วยพลาสติก เซลลูลอยด์ เบเกอร์ไลท์ หรือวัตถุที่คล้ายคลึง
- (๑๑) การผลิตพลาสติก เซลลูลอยด์ เบเกอร์ไลท์ หรือวัตถุที่คล้ายคลึง
- (๑๒) การผลิต หรือบรรจุสารเคมีดับเพลิง
- (๑๓) การผลิตน้ำแข็งแห้ง
- (๑๔) การผลิต สะสม ขนส่งดอกไม้เพลิง หรือสารเคมีอันเป็นส่วนประกอบในการผลิตดอกไม้เพลิง
- (๑๕) การผลิตแซลแล็ค หรือสารเคลือบเงา
- (๑๖) การผลิต สะสม บรรจุ ขนส่งสารกำจัดศัตรูพืชหรือพาหะนำโรค
- (๑๗) การผลิต สะสม หรือบรรจุภาว



๒. ประกาศกระทรวงสาธารณสุข เรื่อง กิจการที่เป็นอันตรายต่อสุขภาพ พ.ศ. ๒๕๕๘ (ต่อ)

๑๓. กิจการอื่น ๆ

- (๑) การพิมพ์หนังสือหรือสิ่งพิมพ์อื่นที่มีลักษณะเดียวกันด้วยเครื่องจักร
- (๒) การผลิต ซ่อมเครื่องอิเล็กทรอนิกส์ เครื่องไฟฟ้า อุปกรณ์อิเล็กทรอนิกส์หรืออุปกรณ์ไฟฟ้า
- (๓) การผลิตเทียน หรือเทียนไข หรือวัตถุที่คล้ายคลึง
- (๔) การพิมพ์แบบ พิมพ์เขียว หรือถ่ายเอกสาร
- (๕) การสะสมวัตถุหรือสิ่งของที่ชำรุด ใช้แล้วหรือเหลือใช้
- (๖) การประกอบกิจการโกดังสินค้า
- (๗) การล้างขวด ภาชนะหรือบรรจุภัณฑ์ที่ใช้แล้วเพื่อนำไปใช้ใหม่หรือแปรสภาพเป็นผลิตภัณฑ์ใหม่
- (๘) การพิมพ์ เขียน พ่นสี หรือวิธีอื่นใดลงบนวัตถุที่มีใช้สิ่งทอ
- (๙) การประกอบกิจการทำเทียบเรือประมง สะพานปลา หรือแพปลา
- (๑๐) การบรรจุหีบห่อสินค้าโดยใช้เครื่องจักร
- (๑๑) การให้บริการควบคุมป้องกันและกำจัดแมลง หรือสัตว์พาหะนำโรค
- (๑๒) การผลิตสิ่งของ เครื่องใช้ หรือผลิตภัณฑ์จากยาง
- (๑๓) การผลิต สะสม หรือขนส่งไปโอดีเซลและเอทานอล



๓. ประกาศกระทรวงสาธารณสุข
เรื่อง กิจการที่เป็นอันตราย
ต่อสุขภาพ (ฉบับที่ ๒)

พ.ศ. ๒๕๖๐



๓. ประกาศกระทรวงสาธารณสุข เรื่อง กิจการที่เป็นอันตรายต่อสุขภาพ (ฉบับที่ ๒) พ.ศ. ๒๕๖๐

เจตนารมณ์ของกฎหมาย

- เพื่อให้การบังคับใช้กฎหมายเกิดประสิทธิภาพ สอดคล้องและเหมาะสมกับสถานการณ์ในปัจจุบัน



๓. ประกาศกระทรวงสาธารณสุข เรื่อง กิจการที่เป็นอันตรายต่อสุขภาพ (ฉบับที่ ๒) พ.ศ. ๒๕๖๐ (ต่อ)

ข้อ ๓ ให้ยกเลิกความใน (๑) ของ ๙ กิจการที่เกี่ยวกับการบริการ ในข้อ ๓ แห่งประกาศกระทรวงสาธารณสุข เรื่อง กิจการที่เป็นอันตรายต่อสุขภาพ พ.ศ. ๒๕๕๘ และให้ใช้ความต่อไปนี้แทน

“(๑) การประกอบกิจการสปา เว้นแต่เป็นการให้บริการในสถานพยาบาลตามกฎหมายว่าด้วยสถานพยาบาล หรือในสถานประกอบการเพื่อสุขภาพตามกฎหมายว่าด้วยสถานประกอบการเพื่อสุขภาพ”



๓. ประกาศกระทรวงสาธารณสุข เรื่อง กิจการที่เป็นอันตรายต่อสุขภาพ (ฉบับที่ ๒) พ.ศ. ๒๕๖๐ (ต่อ)

ข้อ ๔ ให้ยกเลิกความใน (๓) ของ ๙ กิจการที่เกี่ยวกับการบริการ ในข้อ ๓ แห่งประกาศกระทรวงสาธารณสุข เรื่อง กิจการที่เป็นอันตรายต่อสุขภาพ พ.ศ. ๒๕๕๘ และให้ใช้ความต่อไปนี้แทน

“(๓) การประกอบกิจการนวดเพื่อสุขภาพ เว้นแต่เป็นการให้บริการในสถานพยาบาลตามกฎหมายว่าด้วยสถานพยาบาล หรือในสถานประกอบการเพื่อสุขภาพตามกฎหมายว่าด้วยสถานประกอบการเพื่อสุขภาพ”



๓. ประกาศกระทรวงสาธารณสุข เรื่อง กิจการที่เป็นอันตรายต่อสุขภาพ (ฉบับที่ ๒) พ.ศ. ๒๕๖๐ (ต่อ)

ข้อ ๕ ให้ยกเลิกความใน (๔) ของ ๙ กิจการที่เกี่ยวกับการบริการ ในข้อ ๓ แห่งประกาศกระทรวงสาธารณสุข เรื่อง กิจการที่เป็นอันตรายต่อสุขภาพ พ.ศ. ๒๕๕๘ และให้ใช้ความต่อไปนี้แทน

“(๔) การประกอบกิจการสถานที่อาบน้ำ อบไอน้ำ อบสมุนไพร **เว้นแต่** เป็นการให้บริการในสถานพยาบาลตามกฎหมายว่าด้วยสถานพยาบาล หรือ ในสถานประกอบการเพื่อสุขภาพตามกฎหมายว่าด้วยสถานประกอบการ เพื่อสุขภาพ”



๓. ประกาศกระทรวงสาธารณสุข เรื่อง กิจการที่เป็นอันตรายต่อสุขภาพ (ฉบับที่ ๒) พ.ศ. ๒๕๖๐ (ต่อ)

ข้อ ๖ ให้ยกเลิกความใน (๑๑) ของ ๙ กิจการที่เกี่ยวกับการบริการ ในข้อ ๓ แห่งประกาศกระทรวงสาธารณสุข เรื่อง กิจการที่เป็นอันตรายต่อสุขภาพ พ.ศ. ๒๕๕๘ และให้ใช้ความต่อไปนี้แทน

“(๑๑) การประกอบกิจการเสริมสวย หรือแต่งผม **เว้นแต่กิจการที่อยู่** ในบังคับตามกฎหมายว่าด้วยการประกอบวิชาชีพเวชกรรม หรือตามกฎหมายว่าด้วยสถานประกอบการเพื่อสุขภาพ”



๔. กฎกระทรวงควบคุม
สถานประกอบการกิจการที่เป็น
อันตรายต่อสุขภาพ พ.ศ. ๒๕๖๐



๔. กฎกระทรวงควบคุมสถานประกอบการกิจการที่เป็นอันตราย ต่อสุขภาพ พ.ศ. ๒๕๖๐

เจตนารมณ์ของกฎหมาย

- เพื่อปรับปรุงหลักเกณฑ์ วิธีการ และมาตรการในการควบคุมสถานประกอบการกิจการที่เป็นอันตรายต่อสุขภาพให้เหมาะสมกับสภาพการณ์ที่เปลี่ยนแปลงไป



๔. กฎกระทรวงควบคุมสถานประกอบการกิจการที่เป็นอันตราย ต่อสุขภาพ พ.ศ. ๒๕๖๐ (ต่อ)

สาระสำคัญของกฎหมาย

หมวด ๑ สถานที่ตั้ง ลักษณะอาคาร และการสุขาภิบาล

หมวด ๒ ความปลอดภัย อาชีวอนามัย และการป้องกันเหตุรำคาญ



๔. กฎกระทรวงควบคุมสถานประกอบการกิจการที่เป็นอันตราย ต่อสุขภาพ พ.ศ. ๒๕๖๐ (ต่อ)

“สถานประกอบการ” หมายความว่า สถานที่ที่ใช้ในการประกอบกิจการที่เป็นอันตรายต่อสุขภาพตามประกาศกระทรวงสาธารณสุขที่ออกตามความในมาตรา ๓๑

“ผู้ดำเนินกิจการ” หมายความว่า เจ้าของ หรือผู้ซึ่งรับผิดชอบในการดำเนินการของสถานประกอบการนั้น

“ผู้ปฏิบัติงาน” หมายความว่า ผู้ปฏิบัติงานในสถานประกอบการ

“มลพิษทางเสียง” หมายความว่า **สภาวะของเสียง** อันเกิดจากการประกอบกิจการของสถานประกอบการที่ทำให้มีผลกระทบหรืออาจมีผลกระทบต่อสุขภาพอนามัยของประชาชน

“มลพิษทางอากาศ” หมายความว่า **สภาวะของอากาศ** อันเกิดจากการประกอบกิจการของสถานประกอบการที่ทำให้มีผลกระทบหรืออาจมีผลกระทบต่อสุขภาพอนามัยของประชาชน



๔. กฎกระทรวงควบคุมสถานประกอบการกิจการที่เป็นอันตราย ต่อสุขภาพ พ.ศ. ๒๕๖๐ (ต่อ)

“**มลพิษทางน้ำ**” หมายความว่า **สถานะของน้ำทิ้ง** อันเกิดจากการประกอบกิจการของสถานประกอบการที่ทำให้มีผลกระทบหรืออาจมีผลกระทบต่อสุขภาพอนามัยของประชาชน

“**มลพิษทางแสง**” หมายความว่า **สถานะของแสง** อันเกิดจากการประกอบกิจการของสถานประกอบการที่ทำให้มีผลกระทบหรืออาจมีผลกระทบต่อสุขภาพอนามัยของประชาชน

“**มลพิษทางความร้อน**” หมายความว่า **สถานะของความร้อน** อันเกิดจากการประกอบกิจการของสถานประกอบการที่ทำให้มีผลกระทบหรืออาจมีผลกระทบต่อสุขภาพอนามัยของประชาชน



๔. กฎกระทรวงควบคุมสถานประกอบการกิจการที่เป็นอันตราย ต่อสุขภาพ พ.ศ. ๒๕๖๐ (ต่อ)

“**มลพิษทางความสั่นสะเทือน**” หมายความว่า **สภาวะของความสั่นสะเทือน** อันเกิดจากการประกอบกิจการของสถานประกอบการกิจการที่ทำให้มีผลกระทบหรืออาจมีผลกระทบต่อสุขภาพอนามัยของประชาชน

“**ของเสียอันตราย**” หมายความว่า **มูลฝอย สิ่งปฏิกูล น้ำเสีย อากาศเสีย มลสาร หรือสิ่งอื่นใดที่ปนเปื้อนสารพิษ** อันเกิดจากการประกอบกิจการของสถานประกอบการกิจการที่ทำให้มีผลกระทบหรืออาจมีผลกระทบต่อสุขภาพอนามัยของประชาชน

“**วัตถุอันตราย**” หมายความว่า วัตถุอันตรายตามกฎหมายว่าด้วยวัตถุอันตราย



๔. กฎกระทรวงควบคุมสถานประกอบการกิจการที่เป็นอันตราย ต่อสุขภาพ พ.ศ. ๒๕๖๐ (ต่อ)

ข้อ ๓ ให้สถานประกอบการปฏิบัติให้เป็นไปตามค่ามาตรฐานมลพิษทางเสียง มลพิษทางอากาศ มลพิษทางน้ำ มลพิษทางแสง มลพิษทางความร้อน และมลพิษทางความสั่นสะเทือนตามที่รัฐมนตรีประกาศกำหนดโดยคำแนะนำของคณะกรรมการและประกาศในราชกิจจานุเบกษา ค่ามาตรฐานมลพิษตามวรรคหนึ่งให้นำค่ามาตรฐานตามกฎหมายที่เกี่ยวข้องมาประกอบการพิจารณาในการออกประกาศกำหนดด้วย

ข้อ ๔ สถานประกอบการประเภทใด**จำเป็นต้องมีมาตรการในการควบคุม กำกับดูแล**กิจการหรือการดำเนินการในเรื่องที่เป็นรายละเอียดทางด้านเทคนิควิชาการ หรือเป็นเรื่องที่ต้องมีการเปลี่ยนแปลงรวดเร็วตามสภาพสังคม ให้สถานประกอบการนั้นปฏิบัติให้เป็นไปตามหลักเกณฑ์ที่รัฐมนตรีประกาศกำหนดโดยคำแนะนำของคณะกรรมการและประกาศในราชกิจจานุเบกษา



๔. กฎกระทรวงควบคุมสถานประกอบการกิจการที่เป็นอันตราย ต่อสุขภาพ พ.ศ. ๒๕๖๐ (ต่อ)

ข้อ ๕ ผู้ดำเนินกิจการในสถานประกอบการประเภทที่ราชการส่วนท้องถิ่นได้ออกข้อกำหนดของท้องถิ่นกำหนดให้เป็นกิจการที่ต้องควบคุมและมีผลใช้บังคับในท้องถิ่นนั้นแล้วต้องปฏิบัติให้เป็นไปตามกฎกระทรวงนี้

สถานประกอบการที่ตั้งอยู่ในท้องที่ที่กฎหมายว่าด้วยการผังเมืองหรือกฎหมายว่าด้วยการควบคุมอาคารมีผลใช้บังคับ สถานประกอบการที่เป็นโรงงานตามกฎหมายว่าด้วยโรงงานหรือสถานประกอบการที่มีการประกอบกิจการเกี่ยวกับวัตถุอันตราย ต้องปฏิบัติตามกฎหมายว่าด้วยการนั้นและกฎหมายอื่นที่เกี่ยวข้องด้วย แล้วแต่กรณี



๔. กฎกระทรวงควบคุมสถานประกอบการกิจการที่เป็นอันตราย ต่อสุขภาพ พ.ศ. ๒๕๖๐ (ต่อ)

หมวด ๑ สถานที่ตั้ง ลักษณะอาคาร และการสุขาภิบาล

ข้อ ๖ สถานประกอบการกิจการต้องตั้งอยู่ห่างจากศาสนสถาน โรงพยาบาล สถานศึกษา สถานเลี้ยงเด็ก สถานดูแลผู้สูงอายุหรือผู้ป่วยพักฟื้นหรือผู้พิการ หรือสถานที่อื่นใดที่ต้องมีการคุ้มครองสุขภาพของประชาชนเป็นพิเศษ ซึ่งจะต้องไม่อยู่ในระยะที่อาจส่งผลกระทบต่อสุขภาพของประชาชนหรือต้องจัดให้มีระบบป้องกันผลกระทบต่อสุขภาพของประชาชนที่มีประสิทธิภาพ โดยคำนึงถึงลักษณะและประเภทของสถานประกอบการ

การกำหนดสถานที่อื่นใดเพิ่มเติม การกำหนดระยะห่าง และการกำหนดให้มีระบบป้องกันตามวรรคหนึ่ง ให้เป็นไปตามที่รัฐมนตรีประกาศกำหนดโดยคำแนะนำของคณะกรรมการและประกาศในราชกิจจานุเบกษา

**ความในวรรคหนึ่งและวรรคสองไม่ใช้บังคับกับสถานประกอบการที่เป็นโรงงาน
ตามกฎหมายว่าด้วยโรงงาน**



เทศบัญญัติเทศบาลตำบลบ้านไช้
เรื่อง การประกอบกิจการเลี้ยงเป็ด
พ.ศ. ๒๕๕๙

-๓-

(๑) สถานประกอบกิจการเลี้ยงเป็ดไม่เกิน ๑๐๐ ตัว ควรมีระยะห่างที่ไม่สร้างความเดือดร้อนรำคาญ
ต่อบ้านเรือนใกล้เคียง และต้องควบคุมไม่ให้เกิดมลพิษและ/หรือกลิ่นรบกวนประชาชนผู้อยู่อาศัยใกล้เคียง

(๒) สถานประกอบกิจการเลี้ยงเป็ดตั้งแต่ ๑๐๑ - ๕๐๐ ตัว ควรมีระยะห่างไม่น้อยกว่า ๓๐๐ เมตร

(๓) สถานประกอบกิจการเลี้ยงเป็ดตั้งแต่ ๕๐๑ - ๑,๐๐๐ ตัว ควรมีระยะห่างไม่น้อยกว่า ๕๐๐

เมตร

(๔) สถานประกอบกิจการเลี้ยงเป็ดตั้งแต่ ๑,๐๐๑ - ๕,๐๐๐ ตัว ควรมีระยะห่างไม่น้อยกว่า ๑,๐๐๐

เมตร

(๕) สถานประกอบกิจการเลี้ยงเป็ดตั้งแต่ ๕,๐๐๑ - ๑๐,๐๐๐ ตัว ควรมีระยะห่างไม่น้อยกว่า

๑,๕๐๐ เมตร

(๖) สถานประกอบกิจการเลี้ยงเป็ดตั้งแต่ ๑๐,๐๐๑ ตัวขึ้นไป ควรมีระยะห่างไม่น้อยกว่า ๒,๐๐๐

เมตร

(๗) สถานประกอบกิจการเลี้ยงเป็ดควรตั้งอยู่ห่างจากโรงฆ่าสัตว์ปีก ตลาดนัดค้าสัตว์ปีกอย่างน้อย ๓

กิโลเมตร

ข้อ ๘ ต้องจัดบริเวณเลี้ยงเป็ดให้เป็นสัดส่วน และอยู่ห่างจากเขตที่ดินสาธารณะหรือที่ดินผู้อื่น
โดยรอบบริเวณเลี้ยงเป็ดนั้นไม่น้อยกว่า ๒๐ เมตรทุกด้าน เว้นแต่ด้านที่ติดต่อกับที่ดินของผู้ประกอบกิจการประเภท
เดียวกันตามเทศบัญญัตินี้

ข้อ ๙ สถานประกอบกิจการเลี้ยงเป็ดควรตั้งอยู่ในบริเวณที่ไม่มีน้ำท่วมขัง อยู่ห่างจากแหล่งน้ำ
สาธารณะไม่น้อยกว่า ๑๐๐ เมตร และต้องมีการป้องกันการไหลของน้ำเสียและสิ่งปนเปื้อนลงสู่แหล่งน้ำสาธารณะ ใน
กรณีที่มีการชะล้างของน้ำฝน



๔. กฎกระทรวงควบคุมสถานประกอบการกิจการที่เป็นอันตราย ต่อสุขภาพ พ.ศ. ๒๕๖๐ (ต่อ)

หมวด ๑ สถานที่ตั้ง ลักษณะอาคาร และการสุขาภิบาล (ต่อ)

ข้อ ๗ สถานประกอบการกิจการที่มีอาคาร**ต้องเป็นอาคารที่มีความมั่นคง แข็งแรง และเหมาะสม**ที่จะประกอบกิจการที่ขออนุญาตได้ ตามกฎหมายว่าด้วยการควบคุมอาคารและกฎหมายอื่นที่เกี่ยวข้องทางหนีไฟ บันไดหนีไฟ หรือทางออกฉุกเฉินให้มีลักษณะตามกฎหมายว่าด้วยการควบคุมอาคารและกฎหมายอื่นที่เกี่ยวข้อง ทั้งนี้ ต้องไม่มีสิ่งกีดขวาง มีแสงสว่างเพียงพอและมีป้ายหรือเครื่องหมายแสดงชัดเจน โดยทางออกฉุกเฉินต้องมีไฟส่องสว่างฉุกเฉินเมื่อระบบไฟฟ้าปกติขัดข้อง

ข้อ ๘ สถานประกอบการกิจการที่มีอาคารต้องจัด**ให้มีระบบการจัดแสงสว่างและการระบายอากาศให้เป็นไปตามกฎหมาย**ว่าด้วยการควบคุมอาคารและกฎหมายอื่นที่เกี่ยวข้อง



๔. กฎกระทรวงควบคุมสถานประกอบการกิจการที่เป็นอันตราย ต่อสุขภาพ พ.ศ. ๒๕๖๐ (ต่อ)

หมวด ๑ สถานที่ตั้ง ลักษณะอาคาร และการสุขาภิบาล (ต่อ)

ข้อ ๙ สถานประกอบการกิจการที่มีอาคาร**ต้องมีห้องน้ำและห้องส้วม** ตามแบบและจำนวนที่กำหนดในกฎหมายว่าด้วยการควบคุมอาคารและกฎหมายอื่นที่เกี่ยวข้อง และมีการดูแลรักษาความสะอาดให้อยู่ในสภาพที่ถูกต้องสุขลักษณะเป็นประจำทุกวัน

ข้อ ๑๐ สถานประกอบการกิจการต้องมีการเก็บ รวบรวม หรือกำจัดมูลฝอยที่ถูกต้องสุขลักษณะ ดังนี้

(๑) มี**ภาชนะบรรจุ** หรือภาชนะรองรับที่**เหมาะสมและเพียงพอ** กับประเภทและปริมาณของมูลฝอย รวมทั้งมีการทำความสะอาดภาชนะบรรจุหรือภาชนะรองรับ และบริเวณที่เก็บภาชนะนั้นอยู่เสมอ

(๒) ในกรณีที่มีการ**กำจัดมูลฝอยเอง** ต้อง**ได้รับความเห็นชอบ** จากเจ้าพนักงานท้องถิ่น และต้องดำเนินการให้ถูกต้องตามข้อกำหนดของท้องถิ่น และกฎหมายที่เกี่ยวข้อง

(๓) กรณีที่มี**มูลฝอยที่ปนเปื้อนสารพิษ หรือวัตถุอันตราย** หรือสิ่งอื่นใดที่อาจเป็นอันตรายต่อสุขภาพหรือมีผลกระทบต่อสิ่งแวดล้อม **จะต้องดำเนินการตามกฎหมายที่เกี่ยวข้อง**



๔. กฎกระทรวงควบคุมสถานประกอบการกิจการที่เป็นอันตราย ต่อสุขภาพ พ.ศ. ๒๕๖๐ (ต่อ)

หมวด ๑ สถานที่ตั้ง ลักษณะอาคาร และการสุขาภิบาล (ต่อ)

ข้อ ๑๑ สถานประกอบการ**ต้องดูแลมิให้มีน้ำท่วมขัง**บริเวณสถานประกอบการ และจัดให้มีการระบายน้ำหรือการดำเนินการอย่างใด ๆ ด้วยวิธีที่เหมาะสม เพื่อไม่ก่อให้เกิดความเดือดร้อนรำคาญหรือเป็นอันตรายต่อสุขภาพแก่ประชาชนในบริเวณใกล้เคียง ในกรณีที่มีน้ำทิ้งหรือน้ำเสียเกิดขึ้นจากสถานประกอบการตามวรรคหนึ่งซึ่งการดำเนินการของสถานประกอบการดังกล่าวอยู่ภายใต้บังคับแห่งกฎหมายว่าด้วยโรงงานหรือกฎหมายว่าด้วยการส่งเสริมและรักษาคุณภาพสิ่งแวดล้อมแห่งชาติ สถานประกอบการต้องดำเนินการตามที่กฎหมายดังกล่าวกำหนด

ให้รัฐมนตรีโดยคำแนะนำของคณะกรรมการประกาศในราชกิจจานุเบกษา กำหนดสถานประกอบการที่ต้องจัดให้มีปอดักไขมัน และกำหนดหลักเกณฑ์ วิธีการ และเงื่อนไขในการจัดให้มีปอดักไขมัน รวมทั้งมาตรฐานของปอดักไขมันดังกล่าว



๔. กฎกระทรวงควบคุมสถานประกอบการกิจการที่เป็นอันตราย ต่อสุขภาพ พ.ศ. ๒๕๖๐ (ต่อ)

หมวด ๑ สถานที่ตั้ง ลักษณะอาคาร และการสุขาภิบาล (ต่อ)

ข้อ ๑๒ สถานประกอบการ**ต้องมีการป้องกัน และกำจัดแมลงและสัตว์ที่เป็นพาหะนำโรคให้ถูกต้องตามหลักวิชาการ** ทั้งนี้ ให้เป็นไปตามหลักเกณฑ์ที่รัฐมนตรีประกาศกำหนด โดยคำแนะนำของคณะกรรมการและประกาศในราชกิจจานุเบกษา

ข้อ ๑๓ สถานประกอบการ**ที่มีโรงอาหารหรือห้องครัว**ที่จัดไว้สำหรับการประกอบอาหารการปรุงอาหาร หรือการเสิร์ฟอาหารสำหรับผู้ปฏิบัติงาน ต้องดำเนินการให้ถูกต้องตามหลักสุขาภิบาลอาหาร ทั้งนี้ **ตามข้อกำหนดของท้องถิ่น**

ข้อ ๑๔ สถานประกอบการ**ต้องจัดวางสิ่งของให้เป็นระเบียบ เรียบร้อย ปลอดภัย เป็นสัดส่วนและดูแลรักษาความสะอาด**ให้ถูกต้องตามสุขลักษณะและอนามัย เพื่อให้เกิดความปลอดภัย และไม่ก่อให้เกิดเหตุรำคาญหรือเป็นอันตรายต่อสุขภาพ



๔. กฎกระทรวงควบคุมสถานประกอบการกิจการที่เป็นอันตราย ต่อสุขภาพ พ.ศ. ๒๕๖๐ (ต่อ)

หมวด ๑ สถานที่ตั้ง ลักษณะอาคาร และการสุขาภิบาล (ต่อ)

ข้อ ๑๕ สถานประกอบการกิจการต้องจัดให้มีน้ำดื่มสะอาดที่มีคุณภาพไม่ต่ำกว่าเกณฑ์คุณภาพน้ำบริโภคของกรมอนามัยสำหรับผู้ปฏิบัติงานอย่างเพียงพอทุกวัน รวมทั้งจัดให้มีภาชนะรองรับน้ำดื่มที่สะอาดและปราศจากสิ่งปนเปื้อนที่อาจเป็นอันตรายต่อสุขภาพ และสถานที่ตั้งน้ำดื่มและลักษณะการนำน้ำมาดื่มต้องไม่เกิดการปนเปื้อนจากสิ่งสกปรกหรือสิ่งที่เป็นอันตรายต่อสุขภาพ

ข้อ ๑๖ สถานประกอบการกิจการต้องจัดให้มีน้ำใช้ที่มีปริมาณและคุณภาพเหมาะสมต่อการประกอบกิจการนั้น ๆ ทั้งนี้ ไม่รวมถึงน้ำที่ใช้ในกระบวนการผลิต



๔. กฎกระทรวงควบคุมสถานประกอบการกิจการที่เป็นอันตราย ต่อสุขภาพ พ.ศ. ๒๕๖๐ (ต่อ)

หมวด ๒ ความปลอดภัย อาชีวอนามัย และการป้องกันเหตุรำคาญ

ข้อ ๑๓ สถานประกอบการกิจการต้องมีมาตรการความปลอดภัยในการทำงานและปฏิบัติให้เป็นไปตามกฎหมายว่าด้วยความปลอดภัย อาชีวอนามัย และสภาพแวดล้อมในการทำงาน และกฎหมายอื่นที่เกี่ยวข้อง

ข้อ ๑๔ สถานประกอบการกิจการที่มีการดำเนินการเกี่ยวกับวัตถุอันตรายต้องมีสถานที่ปลอดภัยสำหรับเก็บรักษาวัตถุอันตราย หรือสิ่งของที่อาจก่อให้เกิดอันตรายหรืออัคคีภัยได้ง่ายไว้โดยเฉพาะตามกฎหมายว่าด้วยวัตถุอันตราย และกฎหมายอื่นที่เกี่ยวข้อง

ข้อ ๑๕ สถานประกอบการกิจการที่ผู้ปฏิบัติงานอาจเปราะเปื้อนจากสารเคมี วัตถุอันตราย หรือสิ่งอื่นใดอันอาจเป็นอันตรายต่อสุขภาพ ต้องจัดให้มีที่ชำระร่างกายฉุกเฉินและที่ล้างตาฉุกเฉินตามความจำเป็นและเหมาะสมกับคุณสมบัติของสารเคมี วัตถุอันตราย หรือสิ่งอื่นใดอันอาจเป็นอันตรายต่อสุขภาพ และขนาดของการประกอบการตามที่กำหนดไว้ในกฎหมายว่าด้วยโรงงาน กฎหมายว่าด้วยวัตถุอันตราย และกฎหมายอื่นที่เกี่ยวข้อง



๔. กฎกระทรวงควบคุมสถานประกอบการกิจการที่เป็นอันตราย ต่อสุขภาพ พ.ศ. ๒๕๖๐ (ต่อ)

หมวด ๒ ความปลอดภัย อาชีวอนามัย และการป้องกันเหตุรำคาญ (ต่อ)

ข้อ ๒๐ สถานประกอบการกิจการต้องใช้อุปกรณ์ เครื่องมือ หรือเครื่องจักรที่มีสภาพที่ปลอดภัย สำหรับการใช้งานในสถานประกอบการ และต้องมีการติดตั้งในลักษณะที่แข็งแรง มั่นคงและ ปลอดภัย โดยมีระบบป้องกันอันตราย และป้ายคำเตือนหรือคำแนะนำในการป้องกันอันตรายจาก อุปกรณ์ เครื่องมือ หรือเครื่องจักรนั้น ทั้งนี้ การจัดวางหรือการจัดเก็บอุปกรณ์ เครื่องมือ หรือ เครื่องจักรต้องเป็นระเบียบไม่กีดขวางทางเดินและการปฏิบัติงาน และต้องมีการดูแล ตรวจสอบ และ บำรุงรักษาให้อยู่ในสภาพดีตลอดเวลา

ข้อ ๒๑ สถานประกอบการ**ต้องจัดให้มีการตรวจสอบสุขภาพผู้ปฏิบัติงาน**ตามกฎหมายว่าด้วย ความปลอดภัย อาชีวอนามัย และสภาพแวดล้อมในการทำงาน ในกรณีที่มีเหตุจำเป็นเพื่อคุ้มครอง สุขภาพผู้ปฏิบัติงานหรือผู้ที่อาจได้รับผลกระทบจากผู้ปฏิบัติงานในสถานประกอบการ ให้รัฐมนตรี โดยคำแนะนำของคณะกรรมการประกาศกำหนดหลักเกณฑ์ในการตรวจสอบสุขภาพผู้ปฏิบัติงานเพิ่มเติม และประกาศในราชกิจจานุเบกษา



๔. กฎกระทรวงควบคุมสถานประกอบการกิจการที่เป็นอันตราย ต่อสุขภาพ พ.ศ. ๒๕๖๐ (ต่อ)

หมวด ๒ ความปลอดภัย อาชีวอนามัย และการป้องกันเหตุรำคาญ (ต่อ)

ข้อ ๒๒ สถานประกอบการใดที่การประกอบกิจการอาจก่อให้เกิดมลพิษทางเสียง มลพิษทางอากาศ มลพิษทางน้ำ มลพิษทางแสง มลพิษทางความร้อน มลพิษทางความสั่นสะเทือนของเสียงอันตรายหรือมีการใช้สารเคมีหรือวัตถุอันตรายจะต้องดำเนินการควบคุมและป้องกันมิให้เกิดผลกระทบจนเป็นเหตุรำคาญหรืออาจเป็นอันตรายต่อสุขภาพของผู้ปฏิบัติงานและผู้อยู่อาศัยบริเวณใกล้เคียงหรือผู้ที่ต้องประสบกับเหตุนั้น

ในกรณีที่มีเหตุอันควร ให้รัฐมนตรีโดยคำแนะนำของคณะกรรมการประกาศกำหนดหลักเกณฑ์ในการควบคุมและป้องกันมิให้เกิดผลกระทบจนเป็นเหตุรำคาญ หรืออาจเป็นอันตรายต่อสุขภาพของผู้ปฏิบัติงานและผู้อยู่อาศัยบริเวณใกล้เคียงหรือผู้ที่ต้องประสบกับเหตุ นั้น และประกาศในราชกิจจานุเบกษา



๕. กฎกระทรวงว่าด้วยการกำจัด
มูลฝอยติดเชื้อ พ.ศ. ๒๕๔๕

หลักทั่วไปเกี่ยวกับมูลฝอยตามกฎหมาย การสาธารณสุข

มูลฝอยมี 3 ประเภท

- 1) มูลฝอยทั่วไป = เศษกระดาษ เศษผ้า เศษอาหาร
เศษหินก้า เศษวัตถุ ถุงพลาสติก ภาชนะที่ใส่อาหาร เถ้า
มูลสัตว์ ซากสัตว์ หรือสิ่งอื่นใดที่เก็บกวาดจากถนน ตลาด
ที่เลี้ยงสัตว์หรือที่อื่น
- 2) มูลฝอยติดเชื้อ
- 3) มูลฝอยที่เป็นพิษหรืออันตรายจากชุมชน

ขอบเขตการจัดการมูลฝอยตามกฎหมายสาธารณสุขกับ กฎหมายที่เกี่ยวข้อง

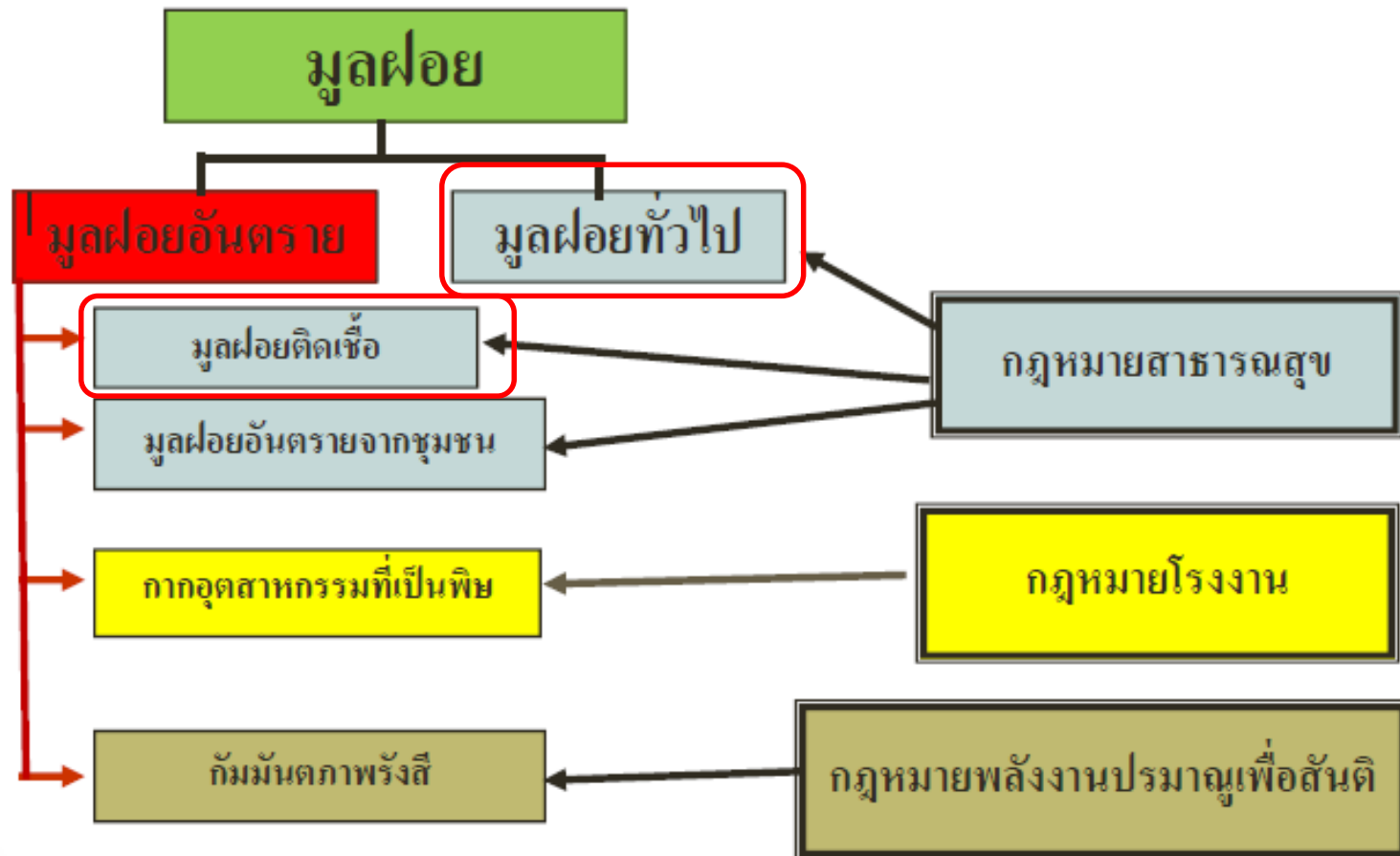

การจัดการมูลฝอยในประเทศไทย

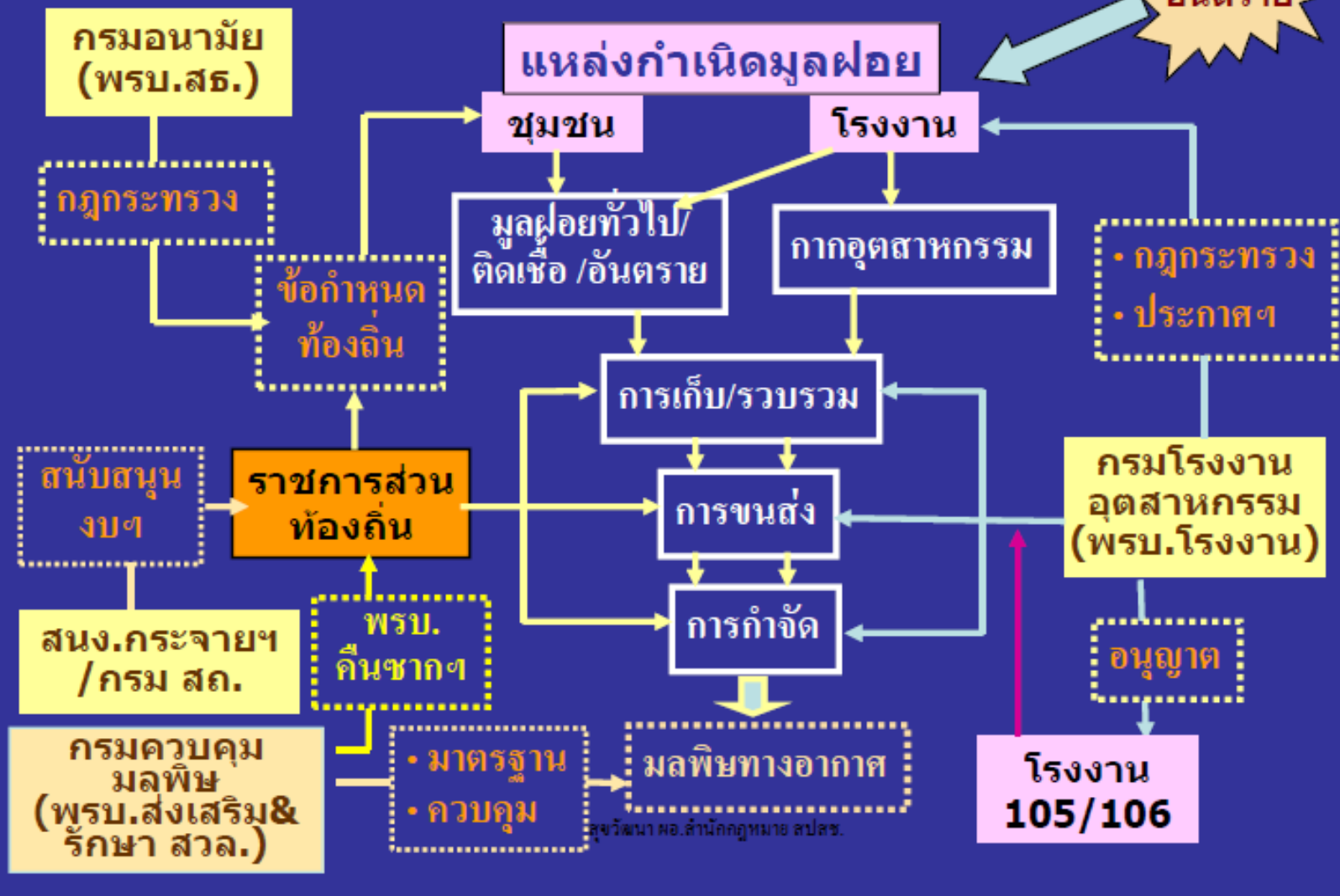



๕. กฎกระทรวงว่าด้วยการกำจัดมูลฝอยติดเชื้อ พ.ศ. ๒๕๔๕

สาระสำคัญของกฎหมาย

หมวด ๑ บททั่วไป

หมวด ๒ การเก็บมูลฝอยติดเชื้อ

หมวด ๓ การขนมูลฝอยติดเชื้อ

หมวด ๔ การกำจัดมูลฝอยติดเชื้อ

หมวด ๕ ค่าบริการการเก็บขนหรือการกำจัดมูลฝอยติดเชื้อ



๕. กฎกระทรวงว่าด้วยการกำจัดมูลฝอยติดเชื้อ พ.ศ. ๒๕๔๕ (ต่อ)

หมวด ๑ บททั่วไป

“มูลฝอยติดเชื้อ” หมายความว่า มูลฝอยที่มีเชื้อโรคปะปนอยู่ในปริมาณหรือมีความเข้มข้นซึ่งถ้ามีการสัมผัสหรือใกล้ชิดกับมูลฝอยนั้นแล้วสามารถทำให้เกิดโรคได้

กรณีมูลฝอยดังต่อไปนี้ ที่เกิดขึ้นหรือใช้ในกระบวนการตรวจวินิจฉัยทางการแพทย์และการรักษาพยาบาล การให้ภูมิคุ้มกันโรคและการทดลองเกี่ยวกับโรค และการตรวจชันสูตรศพหรือซากสัตว์ รวมทั้งในการศึกษาวิจัยเรื่องดังกล่าว ให้ถือว่าเป็นมูลฝอยติดเชื้อ

(๑) ซากหรือชิ้นส่วนของมนุษย์หรือสัตว์ที่เป็นผลมาจากการผ่าตัด การตรวจชันสูตรศพหรือซากสัตว์ และการใช้สัตว์ทดลอง

(๒) วัสดุของมีคม เช่น เข็ม ใบมีด กระบอกฉีดยา หลอดแก้ว ภาชนะที่ทาด้วยแก้ว สไลด์ และแผ่นกระจกปิดสไลด์

(๓) วัสดุซึ่งสัมผัสหรือสงสัยว่าจะสัมผัสกับเลือด ส่วนประกอบของเลือด ผลิตภัณฑ์ที่ได้จากเลือด สารนำจากร่างกายของมนุษย์หรือสัตว์ หรือวัคซีนที่ทาจากเชื้อโรคที่มีชีวิต เช่น สาลี ผ้าก๊อซ ผ้าต่างๆ และท่อยาง

(๔) มูลฝอยทุกชนิดที่มาจากห้องรักษาผู้ป่วยติดเชื้อร้ายแรง



๕. กฎกระทรวงว่าด้วยการกำจัดมูลฝอยติดเชื้อ พ.ศ. ๒๕๔๕ (ต่อ)

หมวด ๑ บททั่วไป

“ห้องรักษาผู้ป่วยติดเชื้อร้ายแรง” หมายความว่า ห้องรักษาผู้ป่วยซึ่งติดเชื้อร้ายแรง ตามที่กระทรวงสาธารณสุขกำหนดโดยประกาศในราชกิจจานุเบกษา*
(*ประกาศกระทรวงสาธารณสุข เรื่อง กำหนดลักษณะของห้องรักษาผู้ป่วยติดเชื้อร้ายแรง)

“สถานบริการสาธารณสุข” หมายความว่า

(๑) สถานพยาบาลตามกฎหมายว่าด้วยสถานพยาบาล และหมายความรวมถึง สถานพยาบาลของทางราชการ

(๒) สถานพยาบาลสัตว์ตามกฎหมายว่าด้วยสถานพยาบาลสัตว์ และหมายความรวมถึงสถานพยาบาลสัตว์ของทางราชการ

“สถานพยาบาลของทางราชการ” หมายความว่า สถานพยาบาลของราชการส่วนกลาง ราชการส่วนภูมิภาค ราชการส่วนท้องถิ่น สภากาชาดไทย และสถานพยาบาลของหน่วยงานอื่นของรัฐ ตามที่กระทรวงสาธารณสุขกำหนดโดยประกาศในราชกิจจานุเบกษา



๕. กฎกระทรวงว่าด้วยการกำจัดมูลฝอยติดเชื้อ พ.ศ. ๒๕๔๕ (ต่อ)

หมวด ๑ บททั่วไป

“สถานพยาบาลสัตว์ของทางราชการ” หมายความว่า สถานพยาบาลสัตว์ของราชการ ส่วนกลาง ราชการส่วนภูมิภาค ราชการส่วนท้องถิ่น สภากาชาดไทย และสถานพยาบาลสัตว์ของหน่วยงานอื่นของรัฐตามที่กระทรวงสาธารณสุขกำหนดโดยประกาศในราชกิจจานุเบกษา

“ห้องปฏิบัติการเชื้ออันตราย” หมายความว่า ห้องปฏิบัติการเชื้ออันตรายที่มีได้ตั้งอยู่ภายในสถานบริการการสาธารณสุข ซึ่งได้แก่ ห้องปฏิบัติการตรวจวิเคราะห์สารเคมีและจุลินทรีย์ในวัตถุตัวอย่างจากร่างกายมนุษย์หรือสัตว์ที่อาจก่อให้เกิดเชื้ออันตราย และห้องปฏิบัติการทดสอบด้านสาธารณสุขที่ทำการตรวจวิเคราะห์คุณภาพ ส่วนประกอบ และความปลอดภัยของผลิตภัณฑ์สุขภาพที่อาจก่อให้เกิดเชื้ออันตราย ทั้งนี้ ตามลักษณะและเงื่อนไขที่กระทรวงสาธารณสุขกำหนดโดยประกาศในราชกิจจานุเบกษา



๕. กฎกระทรวงว่าด้วยการกำจัดมูลฝอยติดเชื้อ พ.ศ. ๒๕๔๕ (ต่อ)

สรุปการจัดการมูลฝอยติดเชื้อตามกฎหมายกระทรวง

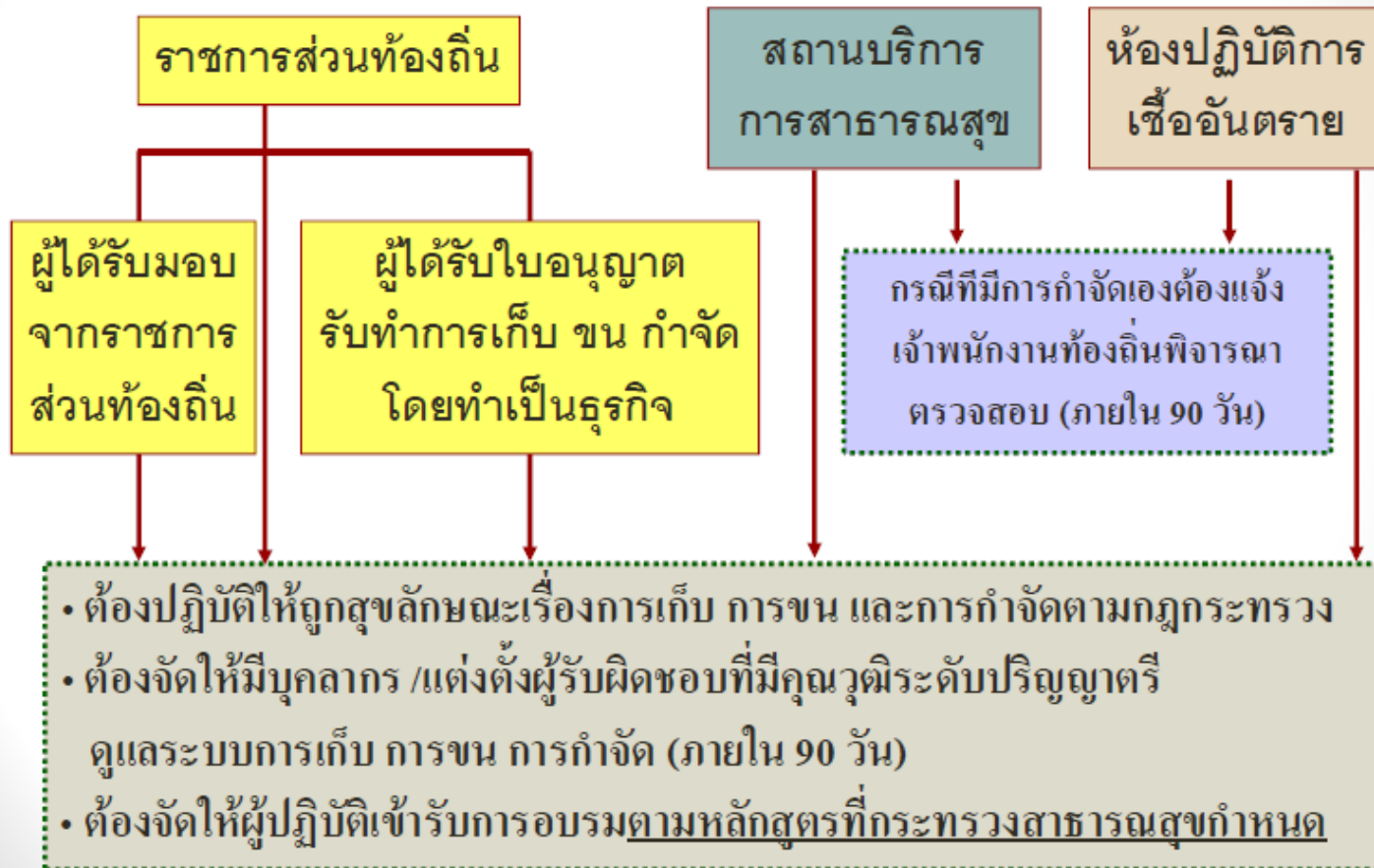



๕. กฎกระทรวงว่าด้วยการกำจัดมูลฝอยติดเชื้อ พ.ศ. ๒๕๔๕ (ต่อ)



๕. กฎกระทรวงว่าด้วยการกำจัดมูลฝอยติดเชื้อ พ.ศ. ๒๕๔๕ (ต่อ)

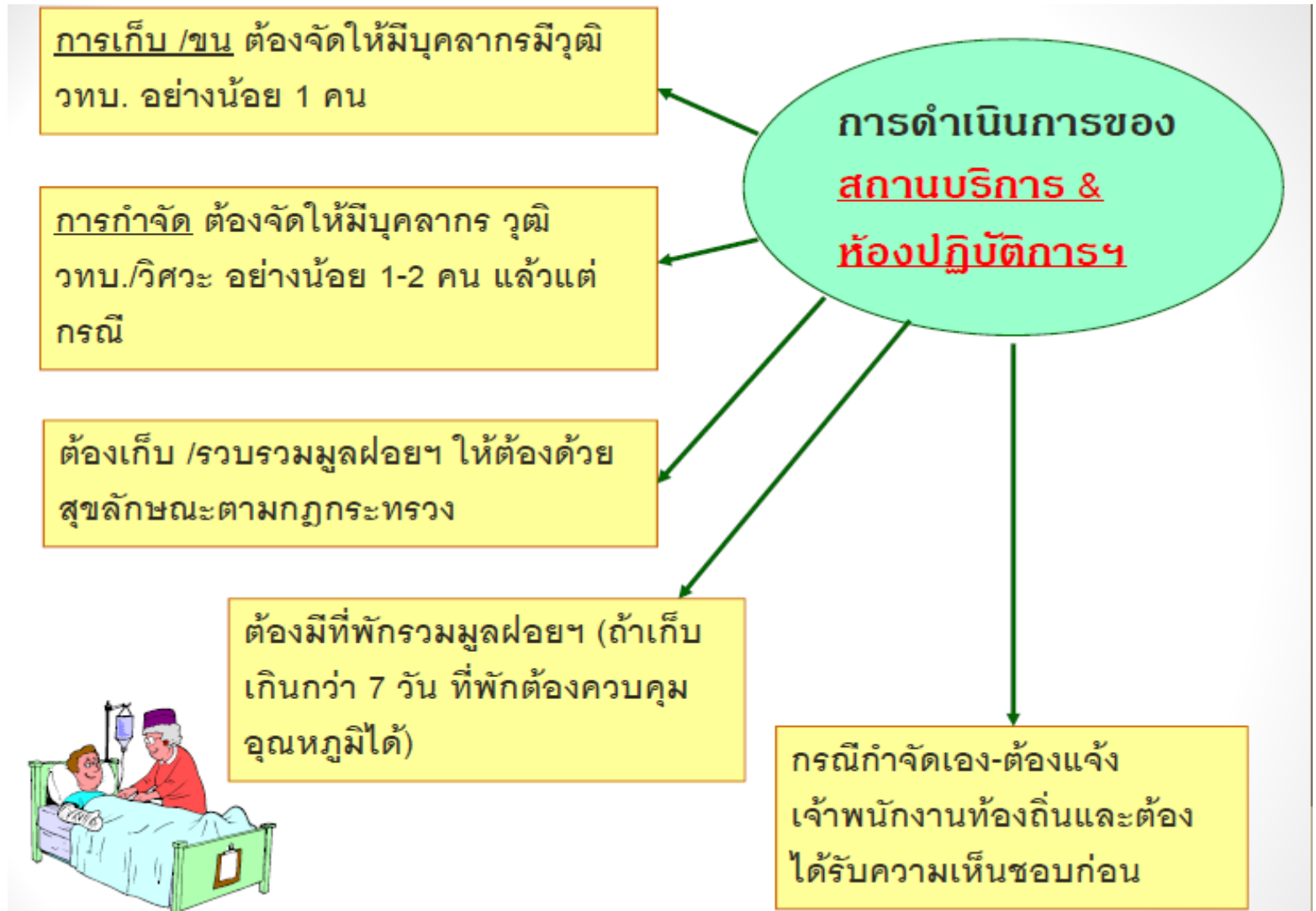

๕. กฎกระทรวงว่าด้วยการกำจัดมูลฝอยติดเชื้อ พ.ศ. ๒๕๔๕ (ต่อ)

หมวด 2 การเก็บมูลฝอยติดเชื้อ

1) ภาชนะบรรจุ

แบบกล่อง
สำหรับของมีคม

ไม่มากกว่า 3/4



แบบถุง
กรณีมิใช่ของมีคม

ไม่มากกว่า 2/3



๕. กฎกระทรวงว่าด้วยการกำจัดมูลฝอยติดเชื้อ พ.ศ. ๒๕๔๕ (ต่อ)

หมวด 2 การเก็บมูลฝอยติดเชื้อ (ต่อ)

2) การเก็บรวบรวม

เก็บทันที ณ ที่เกิดมูลฝอย & ไม่ปนกับมูลฝอยอื่น

จัดให้มีที่เก็บ ณ มุมห้องได้ แต่ไม่เกิน 1 วัน

จัดให้มีที่พักรวมมูลฝอยติดเชื้อ (กรณีพักค้างคืน)



- แยกอาคาร /ห้อง & พื้นผนังเรียบ
- ขนาดพอรองรับไม่น้อยกว่า 2 วัน
- โปร่งไม่อับทึบ & ป้องกันสัตว์นำโรค
- ประตูล็อกได้ พิมพ์ **"ที่พักรวมมูลฝอยติดเชื้อ"**
- มีลานล้างรถเข็น รางระบายน้ำ
- เก็บเกิน 7 วัน ควบคุมอุณหภูมิต่ำกว่า 10 ซ.

๕. กฎกระทรวงว่าด้วยการกำจัดมูลฝอยติดเชื้อ พ.ศ. ๒๕๔๕ (ต่อ)

หมวด 2 การเก็บมูลฝอยติดเชื้อ (ต่อ)

3) การเคลื่อนย้าย

บุคลากรที่ทำหน้าที่เคลื่อนย้ายต้องมีความรู้
& สวมชุดปฏิบัติงานที่ป้องกันอันตรายได้



การเคลื่อนย้ายมูลฝอยฯ ต้องใช้ "รถเข็น" ไปตามเส้นทางที่กำหนด



- ต้องทำด้วยวัสดุที่ทำความสะอาดง่าย
- มีผนังปิดมิดชิด / ไม่มีแฉกมุม
- มีอุปกรณ์ทำความสะอาดกรณีมูลฝอยฯ ตกหล่น
- พิมพ์ "รถเข็นมูลฝอยติดเชื้อ ห้ามใช้ในกิจการอื่น"



กรณีมูลฝอยฯ ตกหล่นต้องใช้อุปกรณ์เก็บ
& ทำความสะอาดด้วยน้ำยาฆ่าเชื้อโรค



๕. กฎกระทรวงว่าด้วยการกำจัดมูลฝอยติดเชื้อ พ.ศ. ๒๕๔๕ (ต่อ)

หมวด 3 การขนมูลฝอยติดเชื้อ

1) พาหนะ อุปกรณ์ และสถานที่

มียานพาหนะขนมูลฝอยติดเชื้อจำนวนที่เพียงพอ

- ตัวถังปิดทึบ ภายในบุด้วยวัสดุทนทาน ทำความสะอาดง่าย
- กรณีมูลฝอยฯ เก็บมานานกว่า 7 วัน ต้องควบคุมอุณหภูมิได้ต่ำกว่า 10 องศาเซลเซียส
- จัดให้มีอุปกรณ์ป้องกันอันตราย & อุปกรณ์สื่อสาร
- พิมพ์ "ใช้เฉพาะขนมูลฝอยติดเชื้อ"
- พิมพ์ชื่อท้องถิ่น /ชื่อ สถานที่ รหัส/เลขใบอนุญาต เลขโทรศัพท์ (สีแดง)



ต้องจัดให้มีที่พักรวม & บริเวณที่จอดรถขน



๕. กฎกระทรวงว่าด้วยการกำจัดมูลฝอยติดเชื้อ พ.ศ. ๒๕๔๕ (ต่อ)

หมวด 3 การขนมูลฝอยติดเชื้อ (ต่อ)

2) การขน

ผู้ขับขี่และผู้ปฏิบัติงานต้องมีความรู้ & สวมชุดป้องกันส่วนบุคคลขณะปฏิบัติงาน

ต้องขนโดยพาหนะขนมูลฝอยติดเชื้อ

ต้องขนสม่ำเสมอตามวัน เวลาที่กำหนด

กรณีมูลฝอยฯ ตกหล่นต้องใช้อุปกรณ์เก็บ & ทำความสะอาดด้วยน้ำยาฆ่าเชื้อโรค

ห้ามนำยานพาหนะไปใช้ในกิจการอื่น



๕. กฎกระทรวงว่าด้วยการกำจัดมูลฝอยติดเชื้อ พ.ศ. ๒๕๔๕ (ต่อ)

หมวด 4 การกำจัดมูลฝอยติดเชื้อ

1) สถานที่ และอุปกรณ์เครื่องมือ

ต้องจัดให้มีที่พักรวม กว้างเพียงพอ เพื่อรอการกำจัด
พิมพ์ "ที่เก็บกักภาชนะบรรจุมูลฝอยติดเชื้อ" สีแดง

ต้องจัดให้มีเครื่องป้องกันอันตรายส่วนบุคคลสำหรับ
ผู้ปฏิบัติงาน

มีอุปกรณ์/เครื่องมือป้องกันอัคคีภัย /อุบัติเหตุ

๕. กฎกระทรวงว่าด้วยการกำจัดมูลฝอยติดเชื้อ พ.ศ. ๒๕๔๕ (ต่อ)

หมวด 4 การกำจัดมูลฝอยติดเชื้อ (ต่อ)

2) การกำจัด

* ผู้ปฏิบัติงานต้องมีความรู้ & สวมชุดป้องกันอันตรายส่วนบุคคลขณะปฏิบัติงาน

วิธีการกำจัด

- 1) เผาในเตาเผา
- 2) ทำลายเชื้อด้วยไอน้ำ
- 3) ทำลายเชื้อด้วยความร้อน
- 4) วิธีอื่นตามประกาศฯ

เศษที่เหลือ ให้กำจัดตามวิธีกำจัดมูลฝอยทั่วไป เว้นแต่ สธ. กำหนดเป็นอย่างอื่น

ต้องกำจัดภายใน 30 วันนับแต่วันที่ขนมาจากที่พิกมูลฝอยรวม





๕. กฎกระทรวงว่าด้วยการกำจัดมูลฝอยติดเชื้อ พ.ศ. ๒๕๔๕ (ต่อ)

หมวด 4 การกำจัดมูลฝอยติดเชื้อ (ต่อ)

3) การกำจัด

การกำจัดที่ใช้เตาเผา

ต้องให้ได้มาตรฐาน คือ

- ต้องมี 2 ห้องเผา ห้อง (1) เผามูลฝอย ไม่ต่ำกว่า 760 ซ. ห้อง (2) เผาค้น ไม่ต่ำกว่า 1,000 ซ. และ
- * ต้องได้มาตรฐานอากาศเสียตาม สธ.กำหนด

การกำจัดที่ใช้วิธีการอื่น

ต้องให้ได้มาตรฐานทางชีวภาพ คือ ทำลายเชื้อโรคได้หมด โดยตรวจสอบด้วยวิธีการตรวจวิเคราะห์เชื้อ สะเทียโรเธอร์โมฟิลัส หรือบะซิลลัสซับทิลิส

สถานบริการ & ห้องปฏิบัติการผู้ได้รับอนุญาต ต้องตรวจสอบเป็นประจำและรายงานให้ท้องถิ่นทราบ

*ประกาศกระทรวงทรัพยากรธรรมชาติและสิ่งแวดล้อม เรื่อง กำหนดมาตรฐานควบคุมการปล่อยทิ้งอากาศเสียจากเตาเผามูลฝอยติดเชื้อ



๖. กฎกระทรวง

สุขลักษณะการจัดการมูลฝอยทั่วไป

พ.ศ. ๒๕๖๐



๖. กฎกระทรวงสุขลักษณะการจัดการมูลฝอยทั่วไป พ.ศ. ๒๕๖๐

เจตนารมณ์ของกฎหมาย

- เพื่อกำหนดหลักเกณฑ์ วิธีการ และมาตรการการควบคุมหรือกำกับดูแล การกำจัดมูลฝอยทั่วไปให้ถูกสุขลักษณะ
- เพื่อประโยชน์ในการคุ้มครองสุขภาพและอนามัยของประชาชน และ ป้องกันผลกระทบต่อสิ่งแวดล้อม
- กำหนดมาตรฐานสภาวะความเป็นอยู่ที่เหมาะสมกับการดำรงชีพของ ประชาชน
- กำหนดวิธีดำเนินการเพื่อตรวจสอบควบคุมหรือกำกับดูแล หรือแก้ไขสิ่งที จะมิผลกระทบต่อสภาวะความเป็นอยู่ที่เหมาะสมกับการดำรงชีพของ ประชาชน



๖. กฎกระทรวงสุขลักษณะการจัดการมูลฝอยทั่วไป พ.ศ. ๒๕๖๐ (ต่อ)

สาระสำคัญของกฎหมาย

หมวด ๑ บททั่วไป

หมวด ๒ การเก็บมูลฝอยทั่วไป

หมวด ๓ การขนมูลฝอยทั่วไป

หมวด ๔ การกำจัดมูลฝอยทั่วไป



๖. กฎกระทรวงสุขลักษณะการจัดการมูลฝอยทั่วไป พ.ศ. ๒๕๖๐ (ต่อ)

หมวด ๑ บททั่วไป

“**มูลฝอยทั่วไป**” หมายความว่า เศษกระดาษ เศษผ้า เศษอาหาร เศษสินค้า เศษวัตถุ ถุงพลาสติก ภาชนะที่ใส่อาหาร เถ้า มูลสัตว์ ซากสัตว์ หรือสิ่งอื่นใดที่เก็บกวาดจากถนน ตลาดที่เลี้ยงสัตว์ หรือที่อื่น แต่ไม่หมายความรวมถึง

(๑) มูลฝอยติดเชื้อ

(๒) มูลฝอยที่เป็นพิษหรืออันตรายจากชุมชน และ

(๓) สิ่งของที่ไม่ใช้แล้วหรือของเสียทั้งหมดที่เกิดขึ้นจากการประกอบกิจการโรงงาน ของเสียจากวัตถุดิบ ของเสียที่เกิดขึ้นในกระบวนการผลิต ของเสียที่เป็นผลิตภัณฑ์เสื่อมคุณภาพ และของเสียอันตรายตามกฎหมายว่าด้วยโรงงาน



๖. กฎกระทรวงสุขลักษณะการจัดการมูลฝอยทั่วไป พ.ศ. ๒๕๖๐ (ต่อ)

หมวด ๑ บททั่วไป (ต่อ)

“มูลฝอยนำกลับมาใช้ใหม่” หมายความว่า มูลฝอยทั่วไปที่สามารถนำกลับมาใช้ใหม่หรือนำมาผลิตเป็นผลิตภัณฑ์ใหม่ได้

“มูลฝอยติดเชื้อ” หมายความว่า มูลฝอยติดเชื้อตามกฎหมายว่าด้วยการกำจัดมูลฝอยติดเชื้อ

“มูลฝอยที่เป็นพิษหรืออันตรายจากชุมชน” หมายความว่า มูลฝอยที่เป็นพิษหรืออันตรายที่เกิดจากกิจกรรมต่าง ๆ ในชุมชน ที่เป็นวัตถุหรือปนเปื้อนสารที่มีคุณสมบัติเป็นสารพิษ สารไวไฟ สารออกซิไดซ์ สารเปอร์ออกไซด์ สารระคายเคือง สารกัดกร่อน สารที่เกิดปฏิกิริยาได้ง่าย สารที่เกิดระเบิดได้ สารที่ทำให้เกิดการเปลี่ยนแปลงทางพันธุกรรม สารหรือสิ่งอื่นใดที่อาจก่อหรือมีแนวโน้มที่จะทำให้เกิดอันตรายแก่บุคคล สัตว์ พืช ทรัพย์สิน หรือสิ่งแวดล้อม **แต่ไม่หมายความรวมถึงมูลฝอยทั่วไป มูลฝอยติดเชื้อ กากกัมมันตรังสี และของเสียอันตรายตามกฎหมายว่าด้วยโรงงาน**



๖. กฎกระทรวงสุขลักษณะการจัดการมูลฝอยทั่วไป พ.ศ. ๒๕๖๐ (ต่อ)

หมวด ๑ บททั่วไป (ต่อ)

“น้ำชะมูลฝอย” หมายความว่า ของเหลวที่ไหลชะผ่านหรือของเหลวที่ออกมาจากมูลฝอยทั่วไป ซึ่งอาจประกอบด้วยสารละลายหรือสารแขวนลอยผสมอยู่

“อาคารอยู่อาศัยรวม” หมายความว่า อาคารหรือส่วนใดส่วนหนึ่งของอาคารที่ใช้เป็นที่อยู่อาศัยสำหรับหลายครอบครัว โดยแบ่งออกเป็นหน่วยแยกจากกันสำหรับแต่ละครอบครัว

“ผู้ซึ่งก่อให้เกิดมูลฝอย” หมายความว่า ประชาชน และเจ้าของหรือผู้ครอบครองอาคารสถานประกอบการ สถานบริการ โรงงานอุตสาหกรรม ตลาด หรือสถานที่ใด ๆ ที่เป็นแหล่งกำเนิดมูลฝอย



๖. กฎกระทรวงสุขลักษณะการจัดการมูลฝอยทั่วไป พ.ศ. ๒๕๖๐ (ต่อ)

หมวด ๑ บททั่วไป (ต่อ)

ข้อ ๓ **ห้ามผู้ใดถ่าย เท ทิ้ง หรือทำให้มีขึ้นในที่หรือทางสาธารณะ** ซึ่งมูลฝอยทั่วไป นอกจากถ่าย เท ทิ้ง หรือกำจัด ณ สถานที่ หรือตามวิธีที่ราชการส่วนท้องถิ่นกำหนดหรือจัด ให้ให้ราชการส่วนท้องถิ่นจัดให้มีสถานที่ถ่าย เท หรือทิ้งมูลฝอยทั่วไปในที่หรือทางสาธารณะ หรือกำหนดให้มีวิธีจัดการมูลฝอยทั่วไปตามกฎหมายฉบับนี้หรือตามหลักเกณฑ์ที่รัฐมนตรี กำหนดโดยประกาศในราชกิจจานุเบกษา



๖. กฎกระทรวงสุขลักษณะการจัดการมูลฝอยทั่วไป พ.ศ. ๒๕๖๐ (ต่อ)

หมวด ๑ บททั่วไป (ต่อ)

ข้อ ๔ ให้หน่วยงานหรือบุคคลดังต่อไปนี้ดำเนินการเก็บ ขน หรือกำจัดมูลฝอยทั่วไป ให้เป็นไปตามหลักเกณฑ์ วิธีการ และเงื่อนไขที่กำหนดในกฎกระทรวงนี้

(๑) ราชการส่วนท้องถิ่น

(๒) ราชการส่วนท้องถิ่นร่วมกับหน่วยงานของรัฐหรือราชการส่วนท้องถิ่นอื่นที่ดำเนินการ ภายใต้ข้อตกลงร่วมกันตามมาตรา ๑๘ วรรคสอง

(๓) บุคคลซึ่งราชการส่วนท้องถิ่นมอบให้ดำเนินการเก็บ ขน หรือกำจัดมูลฝอยทั่วไปภายใต้ การควบคุมดูแลของราชการส่วนท้องถิ่นตามมาตรา ๑๘ วรรคสาม

(๔) บุคคลซึ่งได้รับใบอนุญาตจากเจ้าพนักงานท้องถิ่นให้ดำเนินกิจการรับทำการเก็บ ขน หรือกำจัดมูลฝอยทั่วไปโดยทำเป็นธุรกิจหรือโดยได้รับประโยชน์ตอบแทนด้วยการคิดค่าบริการตาม มาตรา ๑๙ ในการจัดการมูลฝอยทั่วไป ต้องจัดให้มีเจ้าหน้าที่ควบคุมกำกับในการจัดการมูลฝอย ทั่วไปอย่างน้อยสองคน โดยให้มีคุณสมบัติตามที่รัฐมนตรีกำหนดโดยประกาศในราชกิจจานุเบกษา



๖. กฎกระทรวงสุขลักษณะการจัดการมูลฝอยทั่วไป พ.ศ. ๒๕๖๐ (ต่อ)

หมวด ๒ การเก็บมูลฝอยทั่วไป

ข้อ ๕ เพื่อประโยชน์ในการเก็บมูลฝอยทั่วไป ให้ผู้ซึ่งก่อให้เกิดมูลฝอยคัดแยกมูลฝอยที่อย่างน้อยต้องคัดแยกเป็นมูลฝอยทั่วไปและมูลฝอยที่เป็นพิษหรืออันตรายจากชุมชน โดยให้คัดแยกมูลฝอยนำกลับมาใช้ใหม่ออกจากมูลฝอยทั่วไปด้วย

ราชการส่วนท้องถิ่นอาจออกข้อกำหนดของท้องถิ่นกำหนดให้มีการคัดแยกมูลฝอยอินทรีย์หรือมูลฝอยประเภทอื่นออกจากมูลฝอยทั่วไปได้



๖. กฎกระทรวงสุขลักษณะการจัดการมูลฝอยทั่วไป พ.ศ. ๒๕๖๐ (ต่อ)

หมวด ๒ การเก็บมูลฝอยทั่วไป (ต่อ)

ข้อ ๖ ถุงหรือภาชนะสำหรับบรรจุมูลฝอยทั่วไปและมูลฝอยนำกลับมาใช้ใหม่ ต้องมีลักษณะดังต่อไปนี้

(๑) ถุงสำหรับบรรจุมูลฝอยทั่วไปและมูลฝอยนำกลับมาใช้ใหม่ต้องเป็นถุงพลาสติกหรือถุงที่ทำจากวัสดุอื่นที่มีความเหนียว ทนทาน ไม่ฉีกขาดง่าย ไม่รั่วซึม ขนาดเหมาะสม และสามารถเคลื่อนย้ายได้สะดวก

(๒) ภาชนะสำหรับบรรจุมูลฝอยทั่วไปและมูลฝอยนำกลับมาใช้ใหม่ต้องทำจากวัสดุที่ทำความสะอาดง่าย มีความแข็งแรง ทนทาน ไม่รั่วซึม มีฝาปิดมิดชิด สามารถป้องกันสัตว์และแมลงพาหะนำโรคได้ ขนาดเหมาะสม สามารถเคลื่อนย้ายได้สะดวก และง่ายต่อการถ่ายและเทมูลฝอยถุงหรือภาชนะสำหรับบรรจุมูลฝอยนำกลับมาใช้ใหม่ตามวรรคหนึ่ง ให้ระบุข้อความที่ทำให้เข้าใจได้ว่าเป็นมูลฝอยนำกลับมาใช้ใหม่ โดยมีขนาดและสีของข้อความที่สามารถมองเห็นได้ชัดเจนเพื่อประโยชน์ในการรักษาความสะอาดและการจัดระเบียบในการเก็บ ขน หรือกำจัดมูลฝอยทั่วไปและมูลฝอยนำกลับมาใช้ใหม่ ให้รัฐมนตรีมีอำนาจประกาศในราชกิจจานุเบกษา กำหนดข้อความหรือสัญลักษณ์บนถุงหรือภาชนะสำหรับบรรจุมูลฝอยตาม (๑) และ (๒)



๖. กฎกระทรวงสุขลักษณะการจัดการมูลฝอยทั่วไป พ.ศ. ๒๕๖๐ (ต่อ)

หมวด ๒ การเก็บมูลฝอยทั่วไป (ต่อ)

ข้อ ๗ ให้ผู้ซึ่งก่อให้เกิดมูลฝอยบรรจุมูลฝอยทั่วไปหรือมูลฝอยนำกลับมาใช้ใหม่ในถุงหรือภาชนะบรรจุ ตามข้อ ๖ ในกรณีบรรจุในถุง**ต้องบรรจุในปริมาณที่เหมาะสม และมัดหรือปิดปากถุงให้แน่น**เพื่อป้องกันการหกหล่นของมูลฝอยดังกล่าว กรณีบรรจุในภาชนะบรรจุต้องบรรจุในปริมาณที่เหมาะสมและมีการทำความสะอาดภาชนะบรรจุนั้นเป็นประจำสม่ำเสมอ

ข้อ ๘ เจ้าของหรือผู้ครอบครองอาคารอยู่อาศัยรวม อาคารชุด หอพัก หรือโรงแรมที่มีจำนวนห้องพัก ตั้งแต่แปดสิบห้องขึ้นไป หรือมีพื้นที่ใช้สอยมากกว่าสี่พันตารางเมตรขึ้นไป หรือเจ้าของหรือผู้ครอบครองอาคาร สถานประกอบการ สถานบริการ โรงงานอุตสาหกรรม ตลาดหรือสถานที่ใด ๆ ที่มีปริมาณมูลฝอยทั่วไปตั้งแต่สองลูกบาศก์เมตรต่อวัน **ต้องจัดให้มีที่พักรวมมูลฝอยทั่วไป ภาชนะรองรับมูลฝอยทั่วไปและมูลฝอยนำกลับมาใช้ใหม่ หรือภาชนะรองรับมูลฝอยทั่วไปและมูลฝอย นำกลับมาใช้ใหม่ที่มีขนาดใหญ่** ที่เป็นไปตามข้อ ๙ ข้อ ๑๐ หรือข้อ ๑๑ ตามความเหมาะสมหรือตามที่เจ้าพนักงานท้องถิ่นกำหนดโดยคำแนะนำของเจ้าพนักงานสาธารณสุข



๖. กฎกระทรวงสุขลักษณะการจัดการมูลฝอยทั่วไป พ.ศ. ๒๕๖๐ (ต่อ)

หมวด ๒ การเก็บมูลฝอยทั่วไป (ต่อ)

ข้อ ๙ **ที่พักรวมมูลฝอยทั่วไป ต้องเป็นไปตามหลักเกณฑ์และสุขลักษณะ** ดังต่อไปนี้

- (๑) เป็นอาคารหรือเป็นห้องแยกเป็นสัดส่วนเฉพาะที่มีการป้องกันน้ำฝน หรือภาชนะรองรับมูลฝอยทั่วไปและมูลฝอยนำกลับมาใช้ใหม่ที่มีขนาดใหญ่ตามข้อ ๑๑ ที่สามารถบรรจุมูลฝอย**ได้ไม่น้อยกว่าสองวัน**
- (๒) มีพื้นและผนังของอาคารหรือห้องแยกตาม (๑) ต้องเรียบ มีการป้องกันน้ำซึมหรือน้ำเข้าทำด้วยวัสดุที่ทนทาน ทำความสะอาดง่าย สามารถป้องกันสัตว์และแมลงพาหะนำโรค และมีการระบายอากาศ
- (๓) มีรางหรือท่อระบายน้ำเสียหรือระบบบำบัดน้ำเสีย เพื่อรวบรวมน้ำเสียไปจัดการตามที่กฎหมายกำหนด
- (๔) มีประตูกว้างเพียงพอให้สามารถเคลื่อนย้ายมูลฝอยได้โดยสะดวก
- (๕) มีการกำหนดขอบเขตบริเวณที่ตั้งสถานที่พักรวมมูลฝอยทั่วไป มี**ข้อความที่มีขนาดเห็นได้ชัดเจนว่า “ที่พักรวมมูลฝอยทั่วไป”** และมีการดูแลรักษาความสะอาดอย่างสม่ำเสมอที่พักรวมมูลฝอยทั่วไปต้องตั้งอยู่ในสถานที่ที่สะดวกต่อการเก็บรวบรวมและขนถ่ายมูลฝอยทั่วไป**และอยู่ห่างจากแหล่งน้ำเพื่อการอุปโภคบริโภคและสถานที่ประกอบหรือปรุงอาหาร** ตามที่เจ้าพนักงานท้องถิ่นกำหนดโดยคำแนะนำของเจ้าพนักงานสาธารณสุข



๖. กฎกระทรวงสุขลักษณะการจัดการมูลฝอยทั่วไป พ.ศ. ๒๕๖๐ (ต่อ)

หมวด ๒ การเก็บมูลฝอยทั่วไป (ต่อ)

ข้อ ๑๐ ภาชนะรองรับมูลฝอยทั่วไปและมูลฝอยนำกลับมาใช้ใหม่สำหรับสถานที่ตามข้อ ๘ ต้องเป็นไปตามหลักเกณฑ์และมีลักษณะ ดังต่อไปนี้

(๑) ทำจากวัสดุที่ทำความสะอาดง่าย มีความแข็งแรง ทนทาน ไม่รั่วซึม มีฝาปิดมิดชิด สามารถป้องกันสัตว์และแมลงพาหะนำโรคได้ ขนาดเหมาะสม สามารถเคลื่อนย้ายได้สะดวกและง่ายต่อการถ่ายและเทมูลฝอย

(๒) มีข้อความว่า **“มูลฝอยทั่วไป”** หรือ **“มูลฝอยนำกลับมาใช้ใหม่”** แล้วแต่กรณี และมีขนาดและสีของข้อความที่สามารถมองเห็นได้ชัดเจน

ในกรณีที่เห็นสมควรเพื่อความสะดวกในการเก็บ ขน หรือกำจัดมูลฝอยทั่วไปและมูลฝอยนำกลับมาใช้ใหม่ ให้รัฐมนตรีมีอำนาจประกาศในราชกิจจานุเบกษา กำหนดตราหรือสัญลักษณ์สำหรับพิมพ์บนภาชนะรองรับมูลฝอยตามวรรคหนึ่ง



๖. กฎกระทรวงสุขลักษณะการจัดการมูลฝอยทั่วไป พ.ศ. ๒๕๖๐ (ต่อ)

หมวด ๒ การเก็บมูลฝอยทั่วไป (ต่อ)

ข้อ ๑๑ ภาชนะรองรับมูลฝอยทั่วไปและมูลฝอยนำกลับมาใช้ใหม่ที่มีขนาดใหญ่ ซึ่งมีปริมาตรตั้งแต่สองลูกบาศก์เมตรขึ้นไป ต้องเป็นไปตามหลักเกณฑ์และสุขลักษณะ ดังต่อไปนี้

(๑) มีความแข็งแรง ทนทาน ไม่รั่วซึม มีลักษณะปิดมิดชิด สามารถป้องกันสัตว์และแมลงพาหะนำโรคได้ สะดวกต่อการขนถ่ายมูลฝอย และสามารถล้างทำความสะอาดได้ง่าย **มีระบบรวบรวมและป้องกันน้ำชะมูลฝอยไหลปนเปื้อนสู่สิ่งแวดล้อม**

(๒) มีการทำความสะอาดอย่างสม่ำเสมอ อย่างน้อยสัปดาห์ละหนึ่งครั้ง

ภาชนะรองรับมูลฝอยทั่วไปและมูลฝอยนำกลับมาใช้ใหม่ที่มีขนาดใหญ่ต้องตั้งอยู่ในบริเวณที่เหมาะสม สะดวกต่อการขนย้ายและไม่กีดขวางเส้นทางจราจร แยกเป็นสัดส่วนเฉพาะ พื้นฐานเรียบมั่นคงแข็งแรง ทำความสะอาดง่าย มีรางหรือท่อระบายน้ำเสียหรือระบบบำบัดน้ำเสีย เพื่อรวบรวมน้ำเสียไปจัดการตามที่กฎหมายกำหนด และอยู่ห่างจากแหล่งน้ำเพื่อการอุปโภคบริโภค และสถานที่ประกอบหรือปรุงอาหารตามที่เจ้าพนักงานท้องถิ่นกำหนดโดยคำแนะนำของเจ้าพนักงานสาธารณสุข



๖. กฎกระทรวงสุขลักษณะการจัดการมูลฝอยทั่วไป พ.ศ. ๒๕๖๐ (ต่อ)

หมวด ๒ การเก็บมูลฝอยทั่วไป (ต่อ)

ข้อ ๑๒ ให้ราชการส่วนท้องถิ่นจัดให้มีภาชนะรองรับมูลฝอยทั่วไปและมูลฝอยนำกลับมาใช้ใหม่ตามข้อ ๑๐ หรือภาชนะรองรับมูลฝอยทั่วไปและมูลฝอยนำกลับมาใช้ใหม่ที่มีขนาดใหญ่ตามข้อ ๑๑ ในที่หรือทางสาธารณะตามความเหมาะสมหรือตามที่ราชการส่วนท้องถิ่นกำหนด

ข้อ ๑๓ หน่วยงานหรือบุคคลตามข้อ ๔ วรรคหนึ่ง ต้องจัดให้มีผู้ปฏิบัติงานซึ่งทำหน้าที่เกี่ยวกับการเก็บรวบรวมและคัดแยกมูลฝอยทั่วไป และจัดให้มีอุปกรณ์ป้องกันอันตรายส่วนบุคคลที่เหมาะสมสำหรับผู้ปฏิบัติงานดังกล่าวผู้ปฏิบัติงานตามวรรคหนึ่ง ต้องได้รับการตรวจสุขภาพประจำปีและได้รับความรู้ด้านสุขอนามัยและความปลอดภัยในการทำงานตามหลักเกณฑ์วิธีการ และเงื่อนไขที่เจ้าพนักงานท้องถิ่นกำหนดโดยคำแนะนำของเจ้าพนักงานสาธารณสุข



๖. กฎกระทรวงสุขลักษณะการจัดการมูลฝอยทั่วไป พ.ศ. ๒๕๖๐ (ต่อ)

หมวด ๒ การเก็บมูลฝอยทั่วไป (ต่อ)

ข้อ ๑๔ ในกรณีที่หน่วยงานหรือบุคคลตามข้อ ๔ วรรคหนึ่ง จัดให้มี**สถานที่คัดแยกมูลฝอยทั่วไป** ต้องดำเนินการให้เป็นไปตามหลักเกณฑ์และสุขลักษณะ ดังต่อไปนี้

- (๑) เป็นพื้นที่เฉพาะ มีขนาดเพียงพอ เหมาะสม สามารถรองรับมูลฝอยทั่วไปที่จะนำเข้ามาคัดแยกได้ และมีการรักษาบริเวณโดยรอบให้สะอาดและเป็นระเบียบอยู่เสมอ
- (๒) มีแสงสว่างเพียงพอสามารถมองเห็นวัตถุต่าง ๆ ได้ชัดเจน
- (๓) มีการระบายอากาศเพียงพอต่อการปฏิบัติงาน
- (๔) จัดให้มีห้องน้ำ ห้องส้วม และอ่างล้างมือที่สะอาดและเพียงพอ สำหรับใช้งานและชำระล้างร่างกาย
- (๕) มีการป้องกันสัตว์และแมลงพาหะนำโรค
- (๖) มีการป้องกันฝุ่นละออง กลิ่น เสียง ความสั่นสะเทือน หรือการดำเนินการที่อาจก่อให้เกิดเหตุรำคาญหรือผลกระทบต่อสุขภาพของประชาชนตามกฎหมายที่เกี่ยวข้อง



๖. กฎกระทรวงสุขลักษณะการจัดการมูลฝอยทั่วไป พ.ศ. ๒๕๖๐ (ต่อ)

หมวด ๒ การเก็บมูลฝอยทั่วไป (ต่อ)

(๗) จัดให้มีอุปกรณ์ป้องกันอัคคีภัยและมีการบำรุงรักษาให้พร้อมใช้งานตลอดเวลา

(๘) มีระบบรวบรวมและบำบัดน้ำเสีย และน้ำทิ้งที่ระบายออกสู่ภายนอกเป็นไปตามเกณฑ์มาตรฐานคุณภาพน้ำทิ้งตามกฎหมายที่เกี่ยวข้อง

ในกรณีวิสาหกิจชุมชนหรือกลุ่มชุมชนดำเนินการคัดแยกมูลฝอยในลักษณะที่ไม่เป็นการค้าหรือแสวงหากำไร ต้องแจ้งราชการส่วนท้องถิ่นที่วิสาหกิจชุมชนหรือกลุ่มชุมชนนั้นตั้งอยู่ และให้ราชการส่วนท้องถิ่นกำกับดูแลการดำเนินการให้ถูกต้องด้วยสุขลักษณะ

ข้อ ๑๕ ห้ามผู้ประกอบการหรือผู้ครอบครองโรงงานอุตสาหกรรมที่เป็นแหล่งกำเนิดมูลฝอยทั่วไปทิ้งสิ่งของที่ไม่ใช้แล้วหรือของเสียทั้งหมดที่เกิดขึ้นจากการประกอบกิจการโรงงานของเสียจากวัตถุดิบของเสียที่เกิดขึ้นในกระบวนการผลิต ของเสียที่เป็นผลิตภัณฑ์เสื่อมคุณภาพและของเสียอันตรายตามกฎหมายว่าด้วยโรงงาน ปะปนกับมูลฝอยทั่วไป



๖. กฎกระทรวงสุขลักษณะการจัดการมูลฝอยทั่วไป พ.ศ. ๒๕๖๐ (ต่อ)

หมวด ๓ การขนมูลฝอยทั่วไป

ข้อ ๑๖ หน่วยงานหรือบุคคลตามข้อ ๔ วรรคหนึ่ง ต้องจัดให้มีผู้ปฏิบัติงานซึ่งทำหน้าที่เก็บและขนมูลฝอยทั่วไป และจัดให้มีอุปกรณ์ป้องกันอันตรายส่วนบุคคลที่เหมาะสมสำหรับผู้ปฏิบัติงานดังกล่าว อุปกรณ์หรือเครื่องมือป้องกันอุบัติเหตุที่อาจเกิดขึ้นจากการปฏิบัติงาน อุปกรณ์และเครื่องมือ ป้องกันอัคคีภัย ตลอดจนเครื่องมือปฐมพยาบาลไว้ประจำรถเก็บและขนมูลฝอยทั่วไปด้วย

ผู้ปฏิบัติงานเก็บและขนมูลฝอยทั่วไปตามวรรคหนึ่ง ต้องได้รับการตรวจสอบสุขภาพประจำปี และผ่านการฝึกอบรมให้มีความรู้ด้านสุขอนามัยและความปลอดภัยในการทำงาน ตามหลักเกณฑ์ วิธีการและเงื่อนไขที่เจ้าพนักงานท้องถิ่นกำหนดโดยคำแนะนำของเจ้าพนักงานสาธารณสุข



๖. กฎกระทรวงสุขลักษณะการจัดการมูลฝอยทั่วไป พ.ศ. ๒๕๖๐ (ต่อ)

หมวด ๓ การขนมูลฝอยทั่วไป (ต่อ)

ข้อ ๑๗ หน่วยงานหรือบุคคลตามข้อ ๔ วรรคหนึ่ง **ต้องดำเนินการขนมูลฝอยทั่วไปให้เป็นไปตามหลักเกณฑ์และสุขลักษณะ** ดังต่อไปนี้

(๑) แยกขนมูลฝอยทั่วไป หรือกำหนดวันในการขนมูลฝอยทั่วไปตามประเภทตามข้อ ๕ หรือตามที่ราชการส่วนท้องถิ่นกำหนด

(๒) จัดให้มีมาตรการควบคุมกำกับการขนมูลฝอยทั่วไปเพื่อป้องกันการลักลอบทิ้งมูลฝอยทั่วไปตามที่รัฐมนตรีกำหนดโดยประกาศในราชกิจจานุเบกษา

(๓) ใช้ยานพาหนะขนมูลฝอยทั่วไปที่มีลักษณะตามที่กำหนดในข้อ ๑๘ และต้องดูแลยานพาหนะดังกล่าวให้เป็นไปตามหลักเกณฑ์และสุขลักษณะ ดังต่อไปนี้

(ก) มีการล้างทำความสะอาดยานพาหนะและอุปกรณ์ต่าง ๆ ที่เกี่ยวกับการขนมูลฝอยทั่วไปเป็นประจำทุกวัน โดยสถานที่ล้างทำความสะอาดดังกล่าวต้องมีลักษณะเป็นพื้นเรียบ ทนทาน มีความลาดเอียงน้ำไม่ท่วมขัง ทำความสะอาดง่าย มีรางหรือท่อระบายน้ำเสียหรือ ระบบบำบัดน้ำเสีย เพื่อรวบรวมน้ำเสียไปจัดการตามที่กฎหมายกำหนด และมีการป้องกันเหตุรำคาญและผลกระทบต่อสุขภาพของประชาชน

(ข) จัดให้มีบริเวณที่จอดเก็บยานพาหนะขนมูลฝอยทั่วไป มีขนาดกว้างเพียงพอ และมีการดูแลทำความสะอาดบริเวณดังกล่าวเป็นประจำ



๖. กฎกระทรวงสุขลักษณะการจัดการมูลฝอยทั่วไป พ.ศ. ๒๕๖๐ (ต่อ)

หมวด ๓ การขนมูลฝอยทั่วไป (ต่อ)

ข้อ ๑๘ ยานพาหนะขนมูลฝอยทั่วไป ต้องเป็นไปตามหลักเกณฑ์และสุขลักษณะดังต่อไปนี้

(๑) ตัวถังบรรจุมูลฝอยทั่วไปมีความแข็งแรง ทนทาน ไม่รั่วซึม มีลักษณะปกปิด ง่ายต่อการบรรจุขนถ่าย และทำ ความสะอาด ระดับตัวถังไม่สูงเกินไปหรืออยู่ในระดับที่ปลอดภัยต่อสุขภาพของผู้ปฏิบัติงานในขณะที่ขนถ่ายมูลฝอยทั่วไป

(๒) มีการป้องกันหรือติดตั้งภาชนะรองรับน้ำจากมูลฝอยทั่วไป เพื่อมิให้รั่วไหลตลอดการปฏิบัติงานและสามารถนำน้ำเสียจากมูลฝอยทั่วไปไปบำบัดในระบบบำบัดน้ำเสีย



๖. กฎกระทรวงสุขลักษณะการจัดการมูลฝอยทั่วไป พ.ศ. ๒๕๖๐ (ต่อ)

หมวด ๓ การขนมูลฝอยทั่วไป (ต่อ)

(๓) มีสัญลักษณ์หรือสัญญาณไฟติดไว้ประจํายานพาหนะชนิดไม่ก่อให้เกิดความรำคาญ สามารถมองเห็นได้ในระยะไกล และเปิดให้สัญญาณตลอดเวลาในขณะที่ปฏิบัติงาน กรณีบุคคล ตาม ข้อ ๔ (๓) ให้แสดงชื่อราชการส่วนท้องถิ่นด้วยตัวหนังสือที่มีขนาดสามารถมองเห็นได้ชัดเจนไว้ ที่ภายนอกตัวถังด้านข้างทั้งสองด้านของยานพาหนะขนมูลฝอยทั่วไป พร้อมกับแสดงแผ่นป้ายขนาด ที่สามารถมองเห็นได้ชัดเจน ระบุชื่อ ที่อยู่ หมายเลขโทรศัพท์ของบุคคลนั้นไว้ที่ยานพาหนะขนมูล ฝอยทั่วไป ในบริเวณที่บุคคลภายนอกสามารถมองเห็นได้อย่างชัดเจน

กรณีบุคคลตามข้อ ๔ (๔) ให้แสดงชื่อและเลขที่ใบอนุญาตของผู้ได้รับใบอนุญาตด้วย ตัวหนังสือที่มีขนาดสามารถมองเห็นได้ชัดเจนไว้ที่ภายนอกตัวถังด้านข้างทั้งสองด้านของ ยานพาหนะขนมูลฝอยทั่วไป พร้อมกับแสดงแผ่นป้ายขนาดที่สามารถมองเห็นได้ชัดเจน ระบุชื่อ ที่ อยู่ หมายเลขโทรศัพท์ของบุคคลนั้นไว้ที่ยานพาหนะขนมูลฝอยทั่วไป ในบริเวณที่บุคคลภายนอก สามารถมองเห็นได้อย่างชัดเจน



๖. กฎกระทรวงสุขลักษณะการจัดการมูลฝอยทั่วไป พ.ศ. ๒๕๖๐ (ต่อ)

หมวด ๓ การขนมูลฝอยทั่วไป (ต่อ)

ข้อ ๑๙ ในกรณีที่มีความจำเป็น หน่วยงานหรือบุคคลตามข้อ ๔ วรรคหนึ่ง อาจจัดให้มีสถานีขนถ่ายมูลฝอยทั่วไปก็ได้ **สถานีขนถ่ายมูลฝอยทั่วไปตามวรรคหนึ่ง ต้องเป็นไปตามหลักเกณฑ์และสุขลักษณะ** ดังต่อไปนี้

- (๑) เป็นอาคารที่มีการป้องกันน้ำ ซึมหรือน้ำ เข้า มีแสงสว่างและการระบายอากาศเพียงพอต่อการปฏิบัติงาน และมีขนาดเหมาะสมกับปริมาณมูลฝอยทั่วไปที่ต้องพักรอการขนถ่าย
- (๒) มีการป้องกันสัตว์และแมลงพาหะนำโรค ฝุ่นละออง กลิ่น เสียง ความสั่นสะเทือน หรือการดำเนินการที่อาจก่อให้เกิดเหตุรำคาญหรือผลกระทบต่อสุขภาพของประชาชนตามกฎหมายที่เกี่ยวข้อง
- (๓) มีระบบรวบรวมและบำบัดน้ำเสีย และน้ำทิ้งที่ระบายออกสู่ภายนอกเป็นไปตามเกณฑ์มาตรฐานคุณภาพน้ำทิ้งตามกฎหมายที่เกี่ยวข้อง เว้นแต่อาคารที่ไม่ถูกบังคับให้มีระบบบำบัดน้ำเสีย



๖. กฎกระทรวงสุขลักษณะการจัดการมูลฝอยทั่วไป พ.ศ. ๒๕๖๐ (ต่อ)

หมวด ๔ การกำจัดมูลฝอยทั่วไป

ข้อ ๒๐ หน่วยงานหรือบุคคลตามข้อ ๔ วรรคหนึ่ง ต้องจัดให้มีผู้ปฏิบัติงานซึ่งทำหน้าที่กำจัดมูลฝอยทั่วไป และจัดให้มีอุปกรณ์ป้องกันอันตรายส่วนบุคคลที่เหมาะสมสำหรับผู้ปฏิบัติงาน ดังกล่าว อุปกรณ์หรือเครื่องมือป้องกันอุบัติเหตุที่อาจเกิดขึ้นจากการปฏิบัติงาน อุปกรณ์และเครื่องมือป้องกันอัคคีภัย ตลอดจนเครื่องมือปฐมพยาบาลติดตั้งไว้ในบริเวณสถานที่กำจัดมูลฝอยทั่วไปด้วย

ผู้ปฏิบัติหน้าที่กำจัดมูลฝอยทั่วไปตามวรรคหนึ่ง ต้องได้รับการตรวจสอบสุขภาพประจำปี และผ่านการฝึกอบรมให้มีความรู้ด้านสุขอนามัยและความปลอดภัยในการทำงาน ตามหลักเกณฑ์วิธีการ และเงื่อนไขที่เจ้าพนักงานท้องถิ่นกำหนดโดยคำแนะนำของเจ้าพนักงานสาธารณสุข



๖. กฎกระทรวงสุขลักษณะการจัดการมูลฝอยทั่วไป พ.ศ. ๒๕๖๐ (ต่อ)

หมวด ๔ การกำจัดมูลฝอยทั่วไป (ต่อ)

ข้อ ๒๑ หน่วยงานหรือบุคคลตามข้อ ๔ วรรคหนึ่ง ต้องดำเนินการกำจัดมูลฝอยทั่วไป ดังต่อไปนี้

(๑) กำจัดมูลฝอยทั่วไปโดยวิธีหนึ่งวิธีใดตามที่กำหนดในข้อ ๒๒ โดยให้ศึกษาความเหมาะสม และความเป็นไปได้ก่อนทำการก่อสร้างระบบกำจัดมูลฝอยทั่วไป และมีมาตรการควบคุมกำกับการดำเนินงานกำจัดมูลฝอยทั่วไปในแต่ละวิธีให้เป็นไปตามสุขลักษณะการจัดการมูลฝอยทั่วไป เพื่อป้องกันไม่ให้เกิดผลกระทบต่อสุขภาพของประชาชนและสิ่งแวดล้อม

(๒) ไม่นำสิ่งของที่ไม่ใช้แล้วหรือของเสียทั้งหมดที่เกิดขึ้นจากการประกอบกิจการโรงงาน ของเสียจากวัตถุดิบ ของเสียที่เกิดขึ้นในกระบวนการผลิต ของเสียที่เป็นผลิตภัณฑ์เสื่อมคุณภาพ และของเสียอันตรายตามกฎหมายว่าด้วยโรงงาน มูลฝอยติดเชื้อ และมูลฝอยที่เป็นพิษหรืออันตราย จากชุมชน มาจัดรวมกับมูลฝอยทั่วไป



๖. กฎกระทรวงสุขลักษณะการจัดการมูลฝอยทั่วไป พ.ศ. ๒๕๖๐ (ต่อ)

หมวด ๔ การกำจัดมูลฝอยทั่วไป (ต่อ)

ข้อ ๒๒ การกำจัดมูลฝอยทั่วไป ให้ดำเนินการตามวิธีหนึ่งวิธีใด ดังต่อไปนี้

- (๑) การฝังกลบอย่างถูกหลักสุขาภิบาล
- (๒) การเผาในเตาเผา
- (๓) การหมักทำปุ๋ยและการหมักทำก๊าซชีวภาพ
- (๔) การกำจัดแบบผสมผสาน
- (๕) วิธีอื่นตามที่รัฐมนตรีกำหนดโดยประกาศในราชกิจจานุเบกษา



๖. กฎกระทรวงสุขลักษณะการจัดการมูลฝอยทั่วไป พ.ศ. ๒๕๖๐ (ต่อ)

หมวด ๔ การกำจัดมูลฝอยทั่วไป (ต่อ)

ข้อ ๒๓ **การฝังกลบอย่างถูกหลักสุขาภิบาล** ต้องดำเนินการให้เป็นไปตามกฎหมายที่เกี่ยวข้อง ผลการศึกษาตามข้อ ๒๑ (๑) และให้เป็นไปตามหลักเกณฑ์และสุขลักษณะ ดังต่อไปนี้

(๑) **มีสถานที่ตั้งเหมาะสม มีบริเวณเพียงพอ**ในการฝังกลบโดยไม่ก่อให้เกิดอันตรายเหตุรำคาญ หรือความเสียหายต่อบุคคลหรือทรัพย์สินของผู้อื่นด้วย ทั้งนี้ หลักเกณฑ์ในการคัดเลือกสถานที่ตั้งให้เป็นไปตามที่รัฐมนตรีกำหนดโดยประกาศในราชกิจจานุเบกษา

(๒) **มีพื้นที่แนวกันชนโดยรอบ**ภายในอาณาเขตของสถานที่ฝังกลบมูลฝอยทั่วไป เพื่อจัดเป็นพื้นที่สำหรับปลูกต้นไม้ ถนน และวางระบายน้ำผิวดิน **เพื่อลดปัญหาด้านทัศนียภาพจากการฝังกลบและปัญหากลิ่นรบกวน**

(๓) **มีระบบป้องกันการปนเปื้อนของน้ำใต้ดินจากน้ำชะมูลฝอย** โดยมีการבודอัดกันบ่อด้านล่างและด้านข้างให้แน่นและปูด้วยแผ่นวัสดุกันซึม ทั้งนี้ ตามลักษณะและเงื่อนไขที่รัฐมนตรีกำหนดโดยประกาศในราชกิจจานุเบกษา



๖. กฎกระทรวงสุขลักษณะการจัดการมูลฝอยทั่วไป พ.ศ. ๒๕๖๐ (ต่อ)

หมวด ๔ การกำจัดมูลฝอยทั่วไป (ต่อ)

(๔) มีระบบรวบรวมน้ำชะมูลฝอยจากกันบ่อเพื่อส่งไปยังระบบบำบัดน้ำเสียที่สามารถป้องกันการปนเปื้อนน้ำใต้ดิน และมีกระบวนการบำบัดน้ำชะมูลฝอยให้ได้มาตรฐานน้ำทิ้งตามกฎหมายที่เกี่ยวข้อง

(๕) มีการใช้ดินหรือวัสดุอื่นกลบทับทุกครั้งที่มีการนำมูลฝอยทั่วไปไปฝังกลบ และปิดการฝังกลบเมื่อบ่อฝังกลบเต็ม โดยปิดทับหน้าบ่อฝังกลบด้วยดินหนาอย่างน้อยหกสิบเซนติเมตร หรือวัสดุอื่นที่เหมาะสม เพื่อป้องกันกลิ่น การปลิวของมูลฝอย ไม่เป็นแหล่งเพาะพันธุ์สัตว์และแมลงพาหะนำโรค รวมทั้งไม่ส่งผลกระทบต่อสิ่งแวดล้อม

(๖) มีการป้องกันสัตว์และแมลงพาหะนำโรค ฝุ่นละออง กลิ่น เสียง ความสั่นสะเทือน หรือการดำเนินการที่อาจก่อให้เกิดเหตุรำคาญหรือผลกระทบต่อสุขภาพของประชาชนตามกฎหมายที่เกี่ยวข้อง



๖. กฎกระทรวงสุขลักษณะการจัดการมูลฝอยทั่วไป พ.ศ. ๒๕๖๐ (ต่อ)

หมวด ๔ การกำจัดมูลฝอยทั่วไป (ต่อ)

(๓) **ต้องมีระบบรวบรวมและระบายก๊าซออกจากหลุมฝังกลบ และมีระบบเผาทำลายก๊าซ** หรือมีระบบการนำก๊าซไปใช้ประโยชน์เป็นเชื้อเพลิงหรือใช้ประโยชน์อย่างอื่น

(๔) **มีบ่อสำหรับตรวจสอบการปนเปื้อนของน้ำใต้ดิน** และในระหว่างการดำเนินการฝังกลบให้รายงานผลการตรวจสอบคุณภาพน้ำตามหลักเกณฑ์และวิธีการที่รัฐมนตรีกำหนดโดยประกาศในราชกิจจานุเบกษา



๖. กฎกระทรวงสุขลักษณะการจัดการมูลฝอยทั่วไป พ.ศ. ๒๕๖๐ (ต่อ)

หมวด ๔ การกำจัดมูลฝอยทั่วไป (ต่อ)

ข้อ ๒๔ การเผาในเตาเผา ต้องดำเนินการให้เป็นไปตามกฎหมายที่เกี่ยวข้อง ผลการศึกษาตามข้อ ๒๑ (๑) และให้เป็นไปตามหลักเกณฑ์และสุขลักษณะ ดังต่อไปนี้

(๑) มีสถานที่ตั้งเหมาะสม มีขนาดพื้นที่เหมาะสมกับกระบวนการเผามูลฝอยทั่วไป มีแสงสว่างและการระบายอากาศเพียงพอต่อการปฏิบัติงาน

(๒) มีที่พักรวมมูลฝอยทั่วไป ที่เป็นไปตามหลักเกณฑ์และสุขลักษณะตามข้อ ๙

(๓) มีพื้นที่แนวกันชนโดยรอบ ภายในอาณาเขตของสถานที่เผามูลฝอยทั่วไป เพื่อจัดเป็นพื้นที่สำหรับปลูกต้นไม้ ถนน และวางระบายน้ำผิวดิน เพื่อลดปัญหาด้านทัศนียภาพจากการเผา และปัญหากลิ่นรบกวน

(๔) ต้องเผามูลฝอยทั่วไปที่อุณหภูมิไม่ต่ำกว่าแปดร้อยห้าสิบองศาเซลเซียส และมีระบบควบคุมคุณภาพอากาศที่ปล่อยออกจากปล่องเตาเผามูลฝอยทั่วไป ให้ได้มาตรฐานควบคุมการปล่อยทิ้งอากาศเสียจากเตาเผามูลฝอยตามกฎหมายที่เกี่ยวข้อง



๖. กฎกระทรวงสุขลักษณะการจัดการมูลฝอยทั่วไป พ.ศ. ๒๕๖๐ (ต่อ)

หมวด ๔ การกำจัดมูลฝอยทั่วไป (ต่อ)

- (๕) มีการป้องกันสัตว์และแมลงพาหะนำโรค ฝุ่นละออง กลิ่น เสียง ความสั่นสะเทือน หรือการดำเนินการที่อาจก่อให้เกิดเหตุรำคาญหรือผลกระทบต่อสุขภาพของประชาชนตามกฎหมายที่เกี่ยวข้อง
- (๖) มีการบำบัดน้ำเสียจากระบบกำจัด และน้ำเสียใด ๆ ทั้งหมดที่เกิดขึ้นภายในสถานที่กำจัดให้ได้มาตรฐานตามกฎหมายที่เกี่ยวข้อง
- (๗) มีพื้นที่สำหรับเก็บเถ้าหนักที่มีการป้องกันผลกระทบต่อสิ่งแวดล้อม และมีระบบในการนำเถ้าหนักไปกำจัดเป็นประจำ โดยใช้วิธีการฝังกลบอย่างถูกหลักสุขาภิบาล (Sanitary Landfill) ที่มีการป้องกันน้ำชะซึมเข้าปนเปื้อนแหล่งน้ำผิวดินและใต้ดิน หรือมีระบบที่ปลอดภัยในการนำเถ้าหนักไปใช้ประโยชน์อย่างอื่น
- (๘) มีพื้นที่สำหรับเก็บเถ้าลอยที่มีการป้องกันผลกระทบต่อสิ่งแวดล้อม และมีระบบในการนำเถ้าลอยออกไปกำจัดเป็นประจำ โดยใช้วิธีการฝังกลบอย่างปลอดภัย (Secured Landfill) ตามกฎหมายที่เกี่ยวข้อง หรือมีระบบที่ปลอดภัยในการนำเถ้าลอยไปใช้ประโยชน์อย่างอื่น



๖. กฎกระทรวงสุขลักษณะการจัดการมูลฝอยทั่วไป พ.ศ. ๒๕๖๐ (ต่อ)

หมวด ๔ การกำจัดมูลฝอยทั่วไป (ต่อ)

ข้อ ๒๕ การหมักทำปุ๋ยและการหมักทำก๊าซชีวภาพ ต้องดำเนินการให้เป็นไปตามกฎหมายที่เกี่ยวข้อง ผลการศึกษาตามข้อ ๒๑ (๑) และให้เป็นไปตามหลักเกณฑ์และสุขลักษณะดังต่อไปนี้

- (๑) มีสถานที่ตั้งเหมาะสม
- (๒) มีระบบคัดแยกมูลฝอยทั่วไปเพื่อนำมาหมักทำปุ๋ยหรือทำก๊าซชีวภาพ ซึ่งอาจมีอาคารที่มีขนาดพื้นที่ที่เหมาะสม มีแสงสว่างและการระบายอากาศเพียงพอต่อการคัดแยกดังกล่าว
- (๓) มีระบบบำบัดกลิ่นจากมูลฝอยทั่วไปภายในอาคารคัดแยกมูลฝอยทั่วไป
- (๔) มีการป้องกันสัตว์และแมลงพาหะนำโรค ฝุ่นละออง กลิ่น เสียง ความสั่นสะเทือน หรือการดำเนินการที่อาจก่อให้เกิดเหตุรำคาญหรือผลกระทบต่อสุขภาพของประชาชนตามกฎหมายที่เกี่ยวข้อง



๖. กฎกระทรวงสุขลักษณะการจัดการมูลฝอยทั่วไป พ.ศ. ๒๕๖๐ (ต่อ)

หมวด ๔ การกำจัดมูลฝอยทั่วไป (ต่อ)

(๕) มูลฝอยทั่วไปจากการตัดแยกส่วนที่หมักทำปุ๋ยหรือหมักทำก๊าซชีวภาพไม่ได้ ต้องมีระบบกำจัดหรือส่งไปกำจัดโดยวิธีการฝังกลบอย่างถูกหลักสุขาภิบาลหรือการเผาในเตาเผา หรืออาจมีการนำมูลฝอยทั่วไปนำกลับมาใช้ใหม่ได้ไปใช้ประโยชน์

(๖) ต้องบำบัดน้ำชะมูลฝอยทั่วไป น้ำเสียจากสถานที่คัดแยกและสถานที่หมักทำปุ๋ยหรือทำก๊าซชีวภาพให้ได้คุณภาพมาตรฐานตามกฎหมายที่เกี่ยวข้อง

(๗) **กรณีหมักทำก๊าซชีวภาพ บ่อหมักต้องเป็นระบบปิด มีการนำก๊าซชีวภาพไปใช้ประโยชน์และมีระบบเผาก๊าซทิ้งกรณีระบบการใช้ประโยชน์จากก๊าซชีวภาพหยุดการทำงาน**

ข้อ ๒๖ **การกำจัดแบบผสมผสาน** โดยใช้วิธีการกำจัดมูลฝอยทั่วไปมากกว่าหนึ่งวิธี ต้องดำเนินการให้เป็นไปตามหลักเกณฑ์และสุขลักษณะตามข้อ ๒๓ ข้อ ๒๔ หรือข้อ ๒๕



๗. ประกาศกระทรวงสาธารณสุข
เรื่อง กำหนดมาตรการควบคุมกำกับ
การขนมูลฝอยทั่วไปเพื่อป้องกัน
การลักลอบทิ้ง พ.ศ. ๒๕๖๐





๗. ประกาศกระทรวงสาธารณสุข เรื่อง กำหนดมาตรการควบคุมกำกับการขนมูลฝอยทั่วไปเพื่อป้องกันการลักลอบทิ้ง พ.ศ. ๒๕๖๐

เจตนารมณ์ของกฎหมาย

- กำหนดมาตรการควบคุมกำกับการขนมูลฝอยทั่วไปเพื่อป้องกันการลักลอบทิ้งเพื่อประโยชน์ในการควบคุมระบบการขนมูลฝอยทั่วไปให้ขนส่งถึงสถานที่กำจัด
- มูลฝอยทั่วไปที่เกิดขึ้นได้รับการกำจัดอย่างถูกต้องเหมาะสม ไม่ส่งผลกระทบต่อสุขภาพอนามัยและสิ่งแวดล้อม



๗. ประกาศกระทรวงสาธารณสุข เรื่อง กำหนดมาตรการควบคุมกำกับการขนมูลฝอยทั่วไปเพื่อป้องกันการลักลอบทิ้ง พ.ศ. ๒๕๖๐

ข้อ ๔ ในการขนมูลฝอยทั่วไป ผู้ขนมูลฝอยทั่วไปและผู้กำจัดมูลฝอยทั่วไป ต้องจัดให้มี มาตรการในการควบคุมกำกับการขนมูลฝอยทั่วไป แล้วแต่กรณี เพื่อป้องกันการลักลอบทิ้งมูลฝอยทั่วไป ดังนี้

(๑) กรณีขนมูลฝอยทั่วไปจากแหล่งกำเนิดไปยังสถานที่กำจัดโดยตรงหรือสถานีขนถ่าย หรือกรณีขนมูลฝอยทั่วไปจากสถานีขนถ่ายไปยังสถานที่กำจัด ผู้ขนมูลฝอยทั่วไปต้อง**บันทึกน้ำหนักมูลฝอย** ที่ส่งถึงสถานที่กำจัดทุกครั้งและ**จัดทำรายงานเสนอต่อเจ้าพนักงานท้องถิ่นภายในวันที่ห้าของทุกเดือน**

(๒) **ผู้กำจัดมูลฝอยทั่วไป**ต้องจัดทำ**รายงานน้ำหนักมูลฝอย**รับกำจัดแจ้งเจ้าพนักงานท้องถิ่น ซึ่งเป็นแหล่งกำเนิดมูลฝอยและเจ้าพนักงานท้องถิ่นซึ่งสถานที่กำจัดตั้งอยู่ **ภายในวันที่ห้าของทุกเดือน**

(๓) **ผู้ขนมูลฝอยทั่วไป** ต้องจัดให้มี**มาตรการควบคุมและติดตามเส้นทางการขนมูลฝอยด้วยระบบ GPS** (Global Positioning System) หรือระบบอื่นตามที่ราชการส่วนท้องถิ่นเห็นสมควร

อ้างอิงนิยามผู้ขนมูลฝอยทั่วไปและผู้กำจัดมูลฝอย จาก ????



๘. พระราชบัญญัติ
ควบคุมเครื่องดื่มแอลกอฮอล์
พ.ศ. ๒๕๕๑



๘. พระราชบัญญัติควบคุมเครื่องดื่มแอลกอฮอล์ พ.ศ. ๒๕๕๑

เจตนารมณ์ของกฎหมาย

- โดยที่เครื่องดื่มแอลกอฮอล์ได้ก่อให้เกิดปัญหาด้านสุขภาพ ครอบครัว อุบัติเหตุ และอาชญากรรม ซึ่งมีผลกระทบต่อสังคมและเศรษฐกิจโดยรวมของประเทศ สมควรกำหนดมาตรการต่างๆ ในการควบคุมเครื่องดื่มแอลกอฮอล์ รวมทั้งการบำบัดรักษาหรือฟื้นฟูสภาพผู้ติดเครื่องดื่มแอลกอฮอล์ เพื่อช่วยลดปัญหาและผลกระทบทั้งด้านสังคมและเศรษฐกิจ ช่วยสร้างเสริมสุขภาพของประชาชนโดยให้ตระหนักถึงพิษภัยของเครื่องดื่มแอลกอฮอล์ ตลอดจนช่วยป้องกันเด็กและเยาวชนมิให้เข้าถึงเครื่องดื่มแอลกอฮอล์ได้โดยง่าย จึงจำเป็นต้องตราพระราชบัญญัตินี้



๘. พระราชบัญญัติควบคุมเครื่องดื่มแอลกอฮอล์ พ.ศ. ๒๕๕๑ (ต่อ)

สาระสำคัญของกฎหมาย

หมวด ๑ คณะกรรมการนโยบายเครื่องดื่มแอลกอฮอล์แห่งชาติ

หมวด ๒ คณะกรรมการควบคุมเครื่องดื่มแอลกอฮอล์

หมวด ๓ สำนักงานคณะกรรมการควบคุมเครื่องดื่มแอลกอฮอล์

หมวด ๔ การควบคุมเครื่องดื่มแอลกอฮอล์

หมวด ๕ การบำบัดรักษาหรือฟื้นฟูสภาพผู้ติดเครื่องดื่มแอลกอฮอล์

หมวด ๖ พนักงานเจ้าหน้าที่

หมวด ๗ บทกำหนดโทษ



๘. พระราชบัญญัติควบคุมเครื่องดื่มแอลกอฮอล์ พ.ศ. ๒๕๕๑ (ต่อ)

“เครื่องดื่มแอลกอฮอล์” หมายความว่า สุราตามกฎหมายสุรา ไม่รวมถึงยา
วัตถุออกฤทธิ์ต่อจิตประสาท

“ขาย” หมายถึง จำหน่าย จ่าย แจก แลกเปลี่ยน ให้เพื่อประโยชน์ทางการค้า

“โฆษณา” หมายถึง การกระทำด้วยวิธีใด ๆ ให้ประชาชนเห็น ได้ยิน หรือทราบ
ข้อความเพื่อประโยชน์ทางการค้าและให้หมายความรวมถึงการสื่อสารการตลาดด้วย

“การสื่อสารการตลาด” หมายความว่า การกระทำกิจกรรมในรูปแบบต่างๆ โดยมี
วัตถุประสงค์เพื่อขายสินค้า บริการหรือภาพลักษณ์ การประชาสัมพันธ์ การเผยแพร่
การส่งเสริมการขาย การแสดงสินค้า การจัดหรือสนับสนุนให้มีกิจกรรม พิเศษและ
การตลาดแบบตรง



๘. พระราชบัญญัติควบคุมเครื่องดื่มแอลกอฮอล์ พ.ศ. ๒๕๕๑ (ต่อ)

หมวด ๔ การควบคุมเครื่องดื่มแอลกอฮอล์

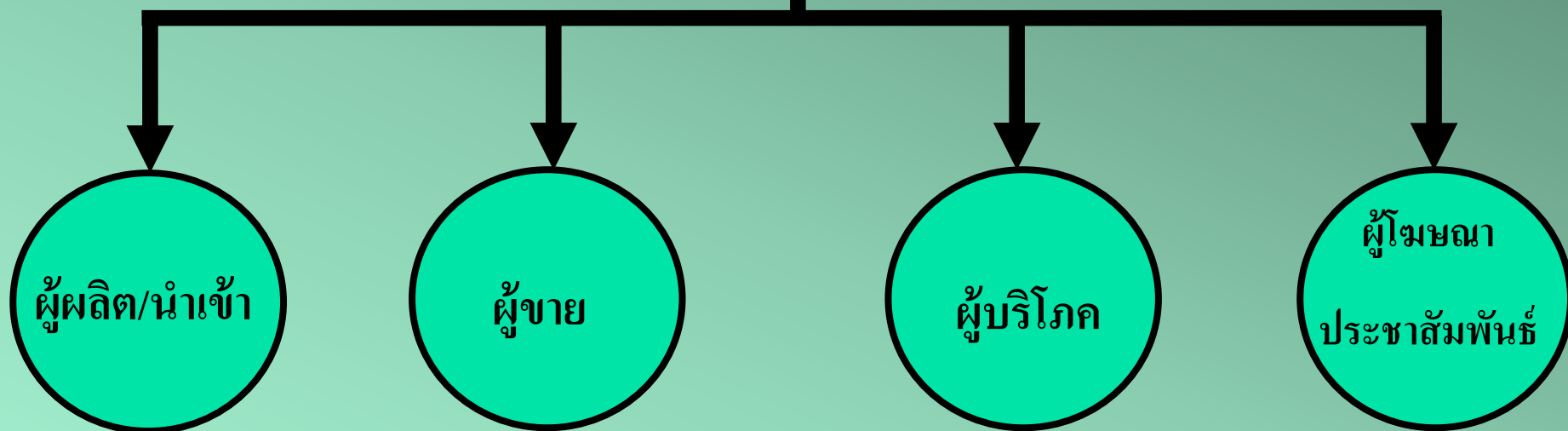



๘. พระราชบัญญัติควบคุมเครื่องดื่มแอลกอฮอล์ พ.ศ. ๒๕๕๑ (ต่อ)

หมวด ๔ การควบคุมเครื่องดื่มแอลกอฮอล์ (ต่อ)

มาตรา ๒๖ ให้ผู้ผลิตหรือนำเข้าเครื่องดื่มแอลกอฮอล์ ปฏิบัติดังต่อไปนี้

- (๑) จัดให้มีบรรจุภัณฑ์ ฉลาก พร้อมทั้งข้อความ คำเตือนสำหรับเครื่องดื่มแอลกอฮอล์ที่ผลิตหรือนำเข้า ทั้งนี้ให้เป็นไปตามหลักเกณฑ์ วิธีการ และเงื่อนไขที่คณะกรรมการควบคุมประกาศกำหนดโดยความเห็นชอบของคณะกรรมการและประกาศในราชกิจจานุเบกษา
- (๒) การอื่นตามที่คณะกรรมการควบคุมกำหนดโดยความเห็นชอบของคณะกรรมการและประกาศในราชกิจจานุเบกษา



๘. พระราชบัญญัติควบคุมเครื่องดื่มแอลกอฮอล์ พ.ศ. ๒๕๕๑ (ต่อ)

หมวด ๔ การควบคุมเครื่องดื่มแอลกอฮอล์ (ต่อ)

สิ่งที่ถูกควบคุมในฉลาก

- ขนาดความจุ
- สีสันของขวด
- ขนาดข้อความคำเตือนและตำแหน่งที่แสดง





๘. พระราชบัญญัติควบคุมเครื่องตีมแอลกอฮอล์ พ.ศ. ๒๕๕๑ (ต่อ)

ประกาศคณะกรรมการควบคุมเครื่องตีมแอลกอฮอล์

เรื่อง หลักเกณฑ์ วิธีการ และเงื่อนไข เกี่ยวกับฉลากของเครื่องตีมแอลกอฮอล์ พ.ศ. ๒๕๕๘

ข้อ ๒ ฉลากและบรรจุภัณฑ์ของเครื่องตีมแอลกอฮอล์ต้องไม่ใช่ข้อความที่มีลักษณะ ดังต่อไปนี้

(๑) ข้อความที่เป็นการไม่เป็นธรรมต่อผู้บริโภคหรือใช้ข้อความที่อาจก่อให้เกิดผลเสียต่อสังคม เป็นส่วนรวม ทั้งนี้ ไม่ว่าข้อความดังกล่าวนั้นจะเป็นข้อความที่เกี่ยวกับแหล่งกำเนิด สภาพ คุณภาพ หรือลักษณะของสินค้าหรือบริการ ตลอดจนการส่งมอบ การจัดหา หรือการใช้สินค้าหรือบริการ

ข้อความดังต่อไปนี้ ถือว่าเป็นข้อความที่เป็นการไม่เป็นธรรมต่อผู้บริโภคหรือเป็นข้อความที่อาจก่อให้เกิดผลเสียต่อสังคมเป็นส่วนรวม

(ก) ข้อความที่เป็นเท็จหรือเกินความจริง

(ข) ข้อความที่จะก่อให้เกิดความเข้าใจผิดในสาระสำคัญเกี่ยวกับสินค้าหรือบริการไม่ว่าจะกระทำโดยใช้หรืออ้างอิงรายงานทางวิชาการ สถิติ หรือสิ่งใดสิ่งหนึ่งอันไม่เป็นความจริงหรือเกินความจริงหรือไม่ก็ตาม

(ค) ข้อความที่เป็นการสนับสนุนโดยตรงหรือโดยอ้อมให้มีการกระทำผิดกฎหมายหรือศีลธรรม หรือนำไปสู่ความเสื่อมเสียในวัฒนธรรมของชาติ

(ง) ข้อความที่จะทำให้เกิดความแตกแยกหรือเสื่อมเสียความสามัคคีในหมู่ประชาชน

(๒) ข้อความที่เชิญชวนให้บริโภคหรืออวดอ้างสรรพคุณ คุณประโยชน์ หรือคุณภาพของเครื่องตีมแอลกอฮอล์ โดยทางตรงหรือทางอ้อม



๘. พระราชบัญญัติควบคุมเครื่องตีมแอลกอฮอล์ พ.ศ. ๒๕๕๑ (ต่อ)

ประกาศคณะกรรมการควบคุมเครื่องตีมแอลกอฮอล์

เรื่อง หลักเกณฑ์ วิธีการ และเงื่อนไข เกี่ยวกับฉลากของเครื่องตีมแอลกอฮอล์ พ.ศ. ๒๕๕๘

ข้อ ๓ การกระทำที่มีลักษณะอย่างหนึ่งอย่างใดดังต่อไปนี้ให้ถือว่าเป็นลักษณะตามข้อ ๒ (๒)

- (๑) ข้อความที่ทำให้เกิดทัศนคติว่า จะทำให้ประสบความสำเร็จในทางสังคมหรือทางเพศหรือทำให้สมรรถภาพทางร่างกายดีขึ้น
- (๒) ข้อความหรือภาพที่มีนัยก่อกวน
- (๓) ข้อความหรือภาพที่มีดาราดารา ศิลปิน นักร้อง หรือนักแสดง
- (๔) ข้อความที่ใช้ภาพการ์ตูน เว้นแต่เป็นภาพเครื่องหมายการค้าของเครื่องตีมแอลกอฮอล์ที่ได้จดทะเบียนเครื่องหมายการค้าไว้โดยถูกต้องแล้วก่อนประกาศฉบับนี้ใช้บังคับ
- (๕) ข้อความที่ชักจูงหรือโน้มน้าวให้ซื้อหรือบริโภคเพื่อนำรายได้ไปบริจาคเป็นสาธารณกุศล
- (๖) ข้อความที่ชักจูงหรือโน้มน้าวให้เข้าร่วมกิจกรรมทางด้านดนตรี กีฬา การประกวดหรือนันทนาการอื่น ๆ



๘. พระราชบัญญัติควบคุมเครื่องดื่มแอลกอฮอล์ พ.ศ. ๒๕๕๑ (ต่อ)

หมวด ๔ การควบคุมเครื่องดื่มแอลกอฮอล์ (ต่อ)

มาตรา ๒๗

ห้ามขาย เครื่องดื่มแอลกอฮอล์ใน
สถานที่หรือบริเวณ ดังต่อไปนี้

ห้ามขาย

มาตรา ๓๑

ห้าม มิให้ผู้ใด บริโภค เครื่องดื่ม
แอลกอฮอล์ใน สถานที่หรือบริเวณ
ดังต่อไปนี้

ห้ามดื่ม

ควบคุมสถานที่ขาย (มาตรา ๒๗)

1. วัด/สถานที่ปฏิบัติพิธีกรรมทางศาสนา
2. สถานบริการสาธารณสุขของรัฐ
สถานพยาบาล/ร้านขายยา
3. สถานที่ราชการ เว้นร้านค้าหรือสโมสร
4. หอพัก (ที่พักอยู่ในระหว่างการศึกษา)
5. สถานศึกษาตามกฎหมาย
6. ปั้มน้ำมัน/ร้านค้าในปั้มน้ำมัน
7. สวนสาธารณะของราชการ
8. สถานที่อื่นที่ รมต. ประกาศกำหนด
โดยความเห็นชอบของ
คณะกรรมการนโยบายฯ

ควบคุมสถานที่ดื่ม (มาตรา ๓๑)

1. วัด/สถานที่ปฏิบัติพิธีกรรมทางศาสนา เว้น
เป็นส่วนหนึ่งของพิธีกรรมทางศาสนา
2. สถานบริการสาธารณสุขของรัฐ
สถานพยาบาล/ร้านขายยา เว้นที่พักร่วม
บุคคล
3. สถานที่ราชการ เว้นที่พักร่วมบุคคล/สโมสร
หรือจัดเลี้ยงตามประเพณี
4. สถานศึกษา เว้นที่พักร่วมบุคคล/สโมสร
หรือจัดเลี้ยงตามประเพณีและสถานศึกษา
สอนผสมเครื่องดื่มแอลกอฮอล์
5. ปั้มน้ำมัน/ร้านค้าในปั้มน้ำมัน
6. สวนสาธารณะของราชการ
7. สถานที่อื่นที่ รมต. ประกาศกำหนดโดยความ
เห็นชอบของคณะกรรมการนโยบายฯ

เพิ่มเติม

ประกาศสำนักนายกรัฐมนตรี

เรื่อง ห้ามขายหรือห้ามบริโภคเครื่องดื่มแอลกอฮอล์ในพื้นที่ประกอบ
กิจการโรงงาน พ.ศ. ๒๕๕๕

ข้อ ๑ ห้ามผู้ใดขายหรือบริโภคเครื่องดื่มแอลกอฮอล์ในพื้นที่ประกอบกิจการ
โรงงานตามกฎหมายว่าด้วยโรงงาน

ข้อ ๒ การห้ามขายหรือห้ามบริโภคเครื่องดื่มแอลกอฮอล์ตามข้อ ๑ ไม่ใช่บังคับ
กับโรงงานผลิตเครื่องดื่มแอลกอฮอล์ในกรณีดังต่อไปนี้

(๑) การขายเครื่องดื่มแอลกอฮอล์ที่ดำเนินการเป็นปกติธุระในทาง
การค้าของโรงงานผลิตเครื่องดื่มแอลกอฮอล์

(๒) การบริโภคเครื่องดื่มแอลกอฮอล์ที่เป็นขั้นตอนของการผลิตหรือ
รักษามาตรฐานการผลิตเครื่องดื่มแอลกอฮอล์



๘. พระราชบัญญัติควบคุมเครื่องดื่มแอลกอฮอล์ พ.ศ. ๒๕๕๑ (ต่อ)

หมวด ๔ การควบคุมเครื่องดื่มแอลกอฮอล์ (ต่อ)

มาตรา ๒๘ ควบคุมวันและเวลาขาย

“ห้ามมิให้ผู้ใดขายเครื่องดื่มแอลกอฮอล์ในวันมาฆบูชา วันวิสาขบูชา วันอาสาฬหบูชา และวันเข้าพรรษา ยกเว้นการขายในโรงแรมตามกฎหมายว่าด้วยโรงแรม” ตามประกาศสำนักนายกรัฐมนตรี เรื่อง กำหนดวันห้ามขายเครื่องดื่มแอลกอฮอล์ (ฉบับที่ ๒) พ.ศ. ๒๕๕๒

การฝ่าฝืน ม.๒๘ มีโทษจำคุกไม่เกิน ๖ เดือน หรือปรับไม่เกิน ๑ หมื่นบาทหรือทั้งจำทั้งปรับ ตามมาตรา ๓๙

- เวลาอยู่ระหว่างการร่างประกาศ
- กฎหมายที่มีอยู่ในปัจจุบันคือประกาศคณะปฏิวัติ ฉ. ๒๕๓ พ.ศ. ๒๕๑๕
- เวลาที่ขายได้ ๑๑.๐๐ – ๑๔.๐๐ และ ๑๗.๐๐ – ๒๔.๐๐ น.

ยกเว้นการขายในกรณีดังต่อไปนี้

1. การขายในอาคารทำอากาศยานนานาชาติ
2. การขายในสถานบริการซึ่งเป็นไปตามเวลาเปิดปิดของสถานบริการตามกฎหมายว่าด้วยสถานบริการ



๘. พระราชบัญญัติควบคุมเครื่องดื่มแอลกอฮอล์ พ.ศ. ๒๕๕๑ (ต่อ)

หมวด ๔ การควบคุมเครื่องดื่มแอลกอฮอล์ (ต่อ)

มาตรา ๒๙ ควบคุมอายุและอาการผู้ซื้อ

- ห้ามขายในเด็กอายุ“ต่ำกว่า ๒๐ ปี” เช่น สายตา การแต่งกาย บัตรประชาชน เป็นต้น
- ห้ามขายให้คนเมาครองสติไม่ได้ เช่น เดินไม่ตรง ถามตอบไม่รู้เรื่อง ทำดีทำต่อย ฯลฯ

การฝ่าฝืน ม.๒๙, ๓๐ (๑) มีโทษจำคุกไม่เกิน ๑ ปีหรือปรับไม่เกิน ๒ หมื่นบาทหรือทั้งจำทั้งปรับ

ตามมาตรา 40





๘. พระราชบัญญัติควบคุมเครื่องดื่มแอลกอฮอล์ พ.ศ. ๒๕๕๑ (ต่อ)

หมวด ๔ การควบคุมเครื่องดื่มแอลกอฮอล์ (ต่อ)

มาตรา ๓๐ ควบคุมลักษณะและวิธีการขาย

- (๑) ห้ามใช้เครื่องขายอัตโนมัติ
- (๒) ห้ามเร่ขาย
- (๓) ห้ามลดราคา
- (๔) ห้ามให้สิทธิพิเศษต่างๆ ซิงโชค ซิงรางวัล
- (๕) ห้ามแลก แจก แถม ให้บริการอย่างอื่น
 แจกจ่ายลักษณะเป็นตัวอย่าง จูงใจสาธารณชนให้บริโภค
- (๖) ห้ามวิธีอื่น





๘. พระราชบัญญัติควบคุมเครื่องดื่มแอลกอฮอล์ พ.ศ. ๒๕๕๑ (ต่อ)

หมวด ๔ การควบคุมเครื่องดื่มแอลกอฮอล์ (ต่อ)

มาตรา ๓๒ ควบคุมการโฆษณา

ห้ามมิให้ผู้ใดโฆษณาหรือแสดงชื่อหรือเครื่องหมายของเครื่องดื่มแอลกอฮอล์อันเป็นการ
อวดอ้างสรรพคุณหรือชักจูงใจให้ผู้อื่นดื่มโดยตรงหรือโดยอ้อม

การโฆษณาหรือประชาสัมพันธ์ใด ๆ โดยผู้ผลิตเครื่องดื่มแอลกอฮอล์ทุกประเภทให้
กระทำได้เฉพาะการให้ข้อมูลข่าวสาร และความรู้เชิงสร้างสรรค์สังคม โดยไม่มีการปรากฏ
ภาพของสินค้า หรือบรรจุภัณฑ์ของเครื่องดื่มแอลกอฮอล์นั้น เว้นแต่เป็นการปรากฏของ
ภาพสัญลักษณ์ของเครื่องดื่มแอลกอฮอล์ หรือสัญลักษณ์ของบริษัทผู้ผลิตเครื่องดื่ม
แอลกอฮอล์นั้นเท่านั้น ทั้งนี้ตามที่กำหนดในกฎกระทรวง (**)

**บทบัญญัติในวรรค หนึ่งและวรรคสอง มิให้ใช้บังคับกับการโฆษณาที่มีต้นกำเนิด
นอกราชอาณาจักร**



๘. พระราชบัญญัติควบคุมเครื่องดื่มแอลกอฮอล์ พ.ศ. ๒๕๕๑ (ต่อ)

หมวด ๔ การควบคุมเครื่องดื่มแอลกอฮอล์ (ต่อ)

มาตรา ๓๒ ควบคุมการโฆษณา

ทั้งนี้ตามที่กำหนดในกฎกระทรวง (**)

๑. กฎกระทรวงกำหนดหลักเกณฑ์และเงื่อนไขการโฆษณาหรือประชาสัมพันธ์เครื่องดื่มแอลกอฮอล์ พ.ศ. ๒๕๕๓

๒. ประกาศคณะกรรมการควบคุมเครื่องดื่มแอลกอฮอล์ว่าด้วยรูปแบบและวิธีการแสดงข้อความคำเตือนประกอบภาพสัญลักษณ์ของเครื่องดื่มแอลกอฮอล์หรือภาพสัญลักษณ์ของบริษัทผู้ผลิตเครื่องดื่มแอลกอฮอล์ พ.ศ. ๒๕๕๓

๓. ประกาศคณะกรรมการควบคุมเครื่องดื่มแอลกอฮอล์เรื่อง รูปแบบของข้อความคำเตือนประกอบภาพสัญลักษณ์ของเครื่องดื่มแอลกอฮอล์หรือภาพสัญลักษณ์ของบริษัทผู้ผลิตเครื่องดื่มแอลกอฮอล์ พ.ศ. ๒๕๕๓



๙. พระราชบัญญัติควบคุม
ผลิตภัณฑ์ยาสูบ พ.ศ. ๒๕๖๐



๙. พระราชบัญญัติควบคุมผลิตภัณฑ์ยาสูบ พ.ศ. ๒๕๖๐

เจตนารมณ์ของกฎหมาย

- พระราชบัญญัติควบคุมผลิตภัณฑ์ยาสูบ พ.ศ. ๒๕๓๕ และพระราชบัญญัติคุ้มครองสุขภาพของผู้ไม่สูบบุหรี่ พ.ศ. ๒๕๓๕ ได้ใช้บังคับมาเป็นเวลานาน
- มีบทบัญญัติหลายประการไม่เหมาะสมกับสถานการณ์ปัจจุบัน ซึ่งทำให้การควบคุมผลิตภัณฑ์ยาสูบและการคุ้มครองสุขภาพของประชาชนจากโรคร้ายที่เกิดจากผลิตภัณฑ์ยาสูบไม่สัมฤทธิ์ผลเท่าที่ควร
- ประกอบกับประเทศไทยได้เข้าเป็นภาคีของกรอบอนุสัญญาว่าด้วยการควบคุมยาสูบขององค์การอนามัยโลก
- ดังนั้น สมควรปรับปรุงกฎหมายทั้งสองฉบับ เพื่อกำหนดมาตรการควบคุมผลิตภัณฑ์ยาสูบ และยกระดับการคุ้มครองสุขภาพอนามัยของประชาชนโดยเฉพาะเด็กและเยาวชน ซึ่งเป็นทรัพยากรที่สำคัญของชาติ ให้มีประสิทธิภาพยิ่งขึ้นและให้สอดคล้องกับกรอบอนุสัญญาดังกล่าว



๙. พระราชบัญญัติควบคุมผลิตภัณฑ์ยาสูบ พ.ศ. ๒๕๖๐ (ต่อ)

สาระสำคัญของกฎหมาย

- หมวด ๑ คณะกรรมการควบคุมผลิตภัณฑ์ยาสูบแห่งชาติ
- หมวด ๒ คณะกรรมการควบคุมผลิตภัณฑ์ยาสูบกรุงเทพมหานคร
- หมวด ๓ คณะกรรมการควบคุมผลิตภัณฑ์ยาสูบจังหวัด
- หมวด ๔ การควบคุมผลิตภัณฑ์ยาสูบ**
- หมวด ๕ การคุ้มครองสุขภาพของผู้ไม่สูบบุหรี่**
- หมวด ๖ พนักงานเจ้าหน้าที่
- หมวด ๗ บทกำหนดโทษ



๙. พระราชบัญญัติควบคุมผลิตภัณฑ์ยาสูบ พ.ศ. ๒๕๖๐ (ต่อ)

“ผลิตภัณฑ์ยาสูบ” หมายความว่า ผลิตภัณฑ์ที่มีส่วนประกอบของใบยาสูบหรือพืชนิโคทียานาตาแบกุ่ม (Nicotiana tabacum) และให้หมายความรวมถึงผลิตภัณฑ์อื่นใดที่มีสารนิโคตินเป็นส่วนประกอบ ซึ่งบริโภคโดยวิธีสูบ ดูด ดม อม เคี้ยว กิน เป่า หรือพ่นเข้าไปในปากหรือจมูกทา หรือโดยวิธีอื่นใด เพื่อให้ได้ผลเป็นเช่นเดียวกัน ทั้งนี้ ไม่รวมถึงยาตามกฎหมายว่าด้วยยา

“เสพติดผลิตภัณฑ์ยาสูบ” หมายความว่า ภาวะที่ร่างกายต้องบริโภคผลิตภัณฑ์ยาสูบเป็นประจำ และตกอยู่ในสภาพที่จำเป็นต้องพึ่งผลิตภัณฑ์ยาสูบ

“สูบบุหรี่” หมายความว่า รวมถึง การกระทำใด ๆ ซึ่งมีผลทำให้เกิดควันหรือไอระเหยจากผลิตภัณฑ์ยาสูบหรือการครอบครองผลิตภัณฑ์ยาสูบขณะเกิดควันหรือไอระเหย

“เขตปลอดบุหรี่” หมายความว่า บริเวณที่ห้ามสูบบุหรี่

“เขตสูบบุหรี่” หมายความว่า บริเวณที่จัดไว้ให้เป็นที่สูบบุหรี่ภายในเขตปลอดบุหรี่



๙. พระราชบัญญัติควบคุมผลิตภัณฑ์ยาสูบ พ.ศ. ๒๕๖๐ (ต่อ)

“สถานที่สาธารณะ” หมายความว่า สถานที่ซึ่งประชาชนมีความชอบธรรมที่จะเข้าไปได้ ทั้งนี้ไม่ว่าจะมีการเชื่อเชิญหรือต้องจ่ายค่าตอบแทนหรือไม่ก็ตาม

“สถานที่ทำงาน” หมายความว่า สถานที่ราชการ รัฐวิสาหกิจ หน่วยงานอื่นของรัฐ และสถานประกอบการของเอกชนหรือสถานที่ใด ๆ ที่บุคคลใช้ทำงานร่วมกันตามหลักเกณฑ์ที่รัฐมนตรีประกาศกำหนดโดยคำแนะนำของคณะกรรมการ



๙. พระราชบัญญัติควบคุมผลิตภัณฑ์ยาสูบ พ.ศ. ๒๕๖๐ (ต่อ)

หมวด ๔ การควบคุมผลิตภัณฑ์ยาสูบ

มาตรา ๒๖ **ห้ามผู้ใดขายหรือให้** ซึ่งผลิตภัณฑ์ยาสูบแก่บุคคลซึ่งมี **อายุต่ำกว่ายี่สิบปีบริบูรณ์** ในกรณีที่มีข้อสงสัยเกี่ยวกับอายุของผู้ซื้อหรือผู้รับการให้ผลิตภัณฑ์ยาสูบ ให้ผู้ขายหรือผู้ให้ ซึ่งผลิตภัณฑ์ยาสูบแจ้งให้บุคคลดังกล่าวแสดงบัตรประจำตัวประชาชนหรือหลักฐานอื่นที่แสดงอายุของบุคคลนั้นก่อน แล้วแต่กรณี

ห้ามผู้ใดใช้ จ้าง วาน หรือยินยอมให้บุคคลอายุต่ำกว่าสิบแปดปีบริบูรณ์ขายหรือให้ซึ่งผลิตภัณฑ์ยาสูบ





๙. พระราชบัญญัติควบคุมผลิตภัณฑ์ยาสูบ พ.ศ. ๒๕๖๐ (ต่อ)

หมวด ๔ การควบคุมผลิตภัณฑ์ยาสูบ (ต่อ)

มาตรา ๒๗ ในการขายผลิตภัณฑ์ยาสูบโดยผู้ขายปลีก ห้ามผู้ขายปลีกกระทำการอย่างหนึ่งอย่างใด ดังนี้

- (๑) ใช้เครื่องขาย
- (๒) ขายผ่านทางสื่ออิเล็กทรอนิกส์หรือเครือข่ายคอมพิวเตอร์
- (๓) ขายนอกสถานที่ที่ระบุไว้ในใบอนุญาตขายยาสูบ
- (๔) ขายยาสูบแจก แถม ให้ หรือแลกเปลี่ยนผลิตภัณฑ์ยาสูบกับสินค้าอื่น การให้บริการ หรือสิทธิประโยชน์อื่น
- (๕) การลดราคาผลิตภัณฑ์ยาสูบ ณ จุดขาย
- (๖) ขายสินค้าหรือให้บริการโดยมีการแจก แถม ให้ผลิตภัณฑ์ยาสูบ หรือแลกเปลี่ยนกับผลิตภัณฑ์ยาสูบ
- (๗) เร่ขาย
- (๘) ให้หรือเสนอให้สิทธิในการเข้าชมการแข่งขัน การแสดง การให้บริการ การชิงโชค การชิงรางวัล อื่นๆ
- (๙) แสดงราคาผลิตภัณฑ์ยาสูบ ณ จุดขายในลักษณะจูงใจให้บริโภคผลิตภัณฑ์ยาสูบ





๙. พระราชบัญญัติควบคุมผลิตภัณฑ์ยาสูบ พ.ศ. ๒๕๖๐ (ต่อ)

หมวด ๔ การควบคุมผลิตภัณฑ์ยาสูบ (ต่อ)

มาตรา ๒๘ **ห้ามผู้ใดแจกจ่าย**ผลิตภัณฑ์ยาสูบในลักษณะเป็นตัวอย่างของผลิตภัณฑ์ยาสูบ หรือเพื่อให้ผลิตภัณฑ์ยาสูบแพร่หลาย หรือเพื่อเป็นการจูงใจสาธารณชนให้บริโภคผลิตภัณฑ์ยาสูบ

มาตรา ๒๙ **ห้ามผู้ใดขาย**ผลิตภัณฑ์ยาสูบในสถานที่ ดังต่อไปนี้

(๑) วัดหรือสถานที่สำหรับปฏิบัติพิธีกรรมทางศาสนา

(๒) สถานบริการสาธารณสุข สถานพยาบาลตามกฎหมายว่าด้วยสถานพยาบาล และร้านขายยาตามกฎหมายว่าด้วยยา

(๓) สถานศึกษาตามกฎหมายว่าด้วยการศึกษาแห่งชาติ

(๔) สวนสาธารณะ สวนสัตว์ และสวนสนุก

(๕) สถานที่อื่นตามที่รัฐมนตรีประกาศกำหนดโดยคำแนะนำของคณะกรรมการ

รัฐมนตรีโดยคำแนะนำของคณะกรรมการ อาจประกาศกำหนดระยะห่างจากสถานที่ตามวรรคหนึ่ง เพื่อมิให้มีการขายผลิตภัณฑ์ยาสูบภายในระยะห่างดังกล่าวก็ได้ ในกรณีนี้ ให้มีการจัดทำเครื่องหมายหรือสัญลักษณ์ให้ทราบถึงเขตพื้นที่ที่กำหนดดังกล่าวด้วย



๙. พระราชบัญญัติควบคุมผลิตภัณฑ์ยาสูบ พ.ศ. ๒๕๖๐ (ต่อ)

หมวด ๔ การควบคุมผลิตภัณฑ์ยาสูบ (ต่อ)

มาตรา ๓๐ **ห้ามผู้ใดโฆษณา**หรือทำการสื่อสารการตลาดผลิตภัณฑ์ยาสูบ

มาตรา ๓๑ **ห้ามผู้ใดแสดง**ชื่อหรือเครื่องหมายของผลิตภัณฑ์ยาสูบ แสดงชื่อหรือเครื่องหมายของผู้ผลิตหรือผู้นำเข้าผลิตภัณฑ์ยาสูบ หรือแสดงสัญลักษณ์หรือสิ่งอื่นใดโดยทำให้สาธารณชนเข้าใจว่าเป็นชื่อหรือเครื่องหมายของผลิตภัณฑ์ยาสูบ หรือชื่อหรือเครื่องหมายของผู้ผลิตหรือผู้นำเข้าผลิตภัณฑ์ยาสูบ ทั้งนี้ **เพื่อ**
การโฆษณาผลิตภัณฑ์ยาสูบ ในกรณีดังต่อไปนี้

(๑) ในสิ่งพิมพ์ เทปหรือวัสดุโทรทัศน์ ภาพยนตร์ วิทยุกระจายเสียง วิทยุโทรทัศน์ สื่ออิเล็กทรอนิกส์ ระบบเครือข่ายคอมพิวเตอร์ หรือป้ายโฆษณา

(๒) ในโรงแรมหรสพ โรงภาพยนตร์ หรือในการแสดง การละเล่น การประกวด การแข่งขัน การให้บริการ หรือการประกอบกิจกรรมอื่นใดในลักษณะเดียวกัน

(๓) ในสื่อสิ่งอื่นใดหรือสถานที่ใดที่ใช้เพื่อโฆษณาหรือทำการสื่อสารการตลาดได้ตามที่รัฐมนตรีประกาศกำหนดโดยคำแนะนำของคณะกรรมการ



๙. พระราชบัญญัติควบคุมผลิตภัณฑ์ยาสูบ พ.ศ. ๒๕๖๐ (ต่อ)

หมวด ๔ การควบคุมผลิตภัณฑ์ยาสูบ (ต่อ)

มาตรา ๓๙ **ห้ามผู้ใดผลิตหรือนำเข้า**ผลิตภัณฑ์ยาสูบ เพื่อขายในราชอาณาจักร
ประเภทบุหรี่ยีเกาแรตที่มี**ขนาดบรรจุต่ำกว่ายี่สิบมวนต่อซอง**หรือต่อภาชนะบรรจุ
บุหรี่ยีเกาแรต

****ห้ามไม่ให้มีการแบ่งขายผลิตภัณฑ์ยาสูบประเภทบุหรี่ยีเกาแรต****





๙. พระราชบัญญัติควบคุมผลิตภัณฑ์ยาสูบ พ.ศ. ๒๕๖๐ (ต่อ)

หมวด ๕ การคุ้มครองสุขภาพของผู้ไม่สูบบุหรี่

****มาตรา ๔๑** ให้รัฐมนตรีโดยคำแนะนำของคณะกรรมการ มีอำนาจประกาศประเภทหรือชื่อของ**สถานที่สาธารณะ สถานที่ทำงาน และยานพาหนะ** ให้ส่วนหนึ่งส่วนใดหรือทั้งหมดของสถานที่ และยานพาหนะดังกล่าว เป็น**เขตปลอดบุหรี่**

รัฐมนตรีโดยคำแนะนำของคณะกรรมการ อาจกำหนดให้มีเขตปลอดบุหรี่ในเขตปลอดบุหรี่ตามวรรคหนึ่งก็ได้

มาตรา ๔๒ ห้ามผู้ใดสูบบุหรี่ในเขตปลอดบุหรี่ เว้นแต่เป็นเขตปลอดบุหรี่ที่กำหนดตามมาตรา ๔๑วรรคสอง

๙. พระราชบัญญัติควบคุมผลิตภัณฑ์ยาสูบ พ.ศ. ๒๕๖๐ (ต่อ)

หมวด ๕ การคุ้มครองสุขภาพของผู้ไม่สูบบุหรี่ (ต่อ)

**** มาตรา ๔๕** เครื่องหมายเขตปลอดบุหรี่ตามมาตรา ๔๓ (๑) หรือเขตสูบบุหรี่ตามมาตรา ๔๔ (๑) ที่ผู้ดำเนินการจัดให้มี ต้องเป็นไปตามลักษณะและวิธีการที่รัฐมนตรีประกาศ กำหนดโดยคำแนะนำของคณะกรรมการ



ติดแสดงไว้โดยเปิดเผย

- สามารถมองเห็นได้อย่างชัดเจน
- ในปริมาณที่พอสมควร เพื่อให้บุคคลผู้มาใช้บริการสามารถเห็นได้ภายในบริเวณสถานที่ที่จะต้องจัดดำเนินการตามกฎหมาย



๙. พระราชบัญญัติควบคุมผลิตภัณฑ์ยาสูบ พ.ศ. ๒๕๖๐ (ต่อ)

หมวด ๕ การคุ้มครองสุขภาพของผู้ไม่สูบบุหรี่ (ต่อ)

มาตรา ๔๖ ให้ผู้ดำเนินการมีหน้าที่ **ประชาสัมพันธ์หรือแจ้งเตือนว่าสถานที่นั้นเป็นเขตปลอดบุหรี่** และควบคุมดูแล ห้ามปราม หรือดำเนินการอื่นใด **เพื่อไม่ให้มีการสูบบุหรี่ในเขตปลอดบุหรี่**

ในกรณีที่มีผู้ฝ่าฝืนสูบบุหรี่ในเขตปลอดบุหรี่ หากผู้ดำเนินการได้ดำเนินการตามวรรคหนึ่งตามสมควรแล้ว ผู้ดำเนินการนั้นไม่มีความผิด



๙. พระราชบัญญัติควบคุมผลิตภัณฑ์ยาสูบ พ.ศ. ๒๕๖๐ (ต่อ)

หมวด ๕ การคุ้มครองสุขภาพของผู้ไม่สูบบุหรี่ (ต่อ)

เปิดข้อห้าม พ.ร.บ.ควบคุมผลิตภัณฑ์ยาสูบ ฉบับใหม่

ครอบคลุม - บุหรี่ไฟฟ้า, มาราคุ หรือที่บริโภคโดย สูบ ดูด อม เคี้ยว กิณ

- ข้อห้าม
- ห้ามโฆษณา, ส่งเสริมการขาย ทั้งทางตรงทางอ้อม
 - ห้ามผู้มีอายุ 20 ปี ซื้อบุหรี่
 - ห้ามผู้มีอายุต่ำกว่า 18 ขายบุหรี่
 - ห้ามขายนอกสถานที่ที่มีใบอนุญาต
 - ห้ามแบ่งขาย
 - ห้ามแสดงราคาบุหรี่
 - ห้ามสูบในวัด สถานบริการสาธารณสุข สถานศึกษา
สวนสาธารณะ สวนสัตว์ สวนสนุก
 - ห้ามทำ CSR





๑๐.ประกาศกระทรวงสาธารณสุข
เรื่อง สถานพยาบาลอื่นซึ่งได้รับการยกเว้น
ไม่ต้องอยู่ในบังคับตามกฎหมาย
ว่าด้วยสถานพยาบาล



๑๐.ประกาศกระทรวงสาธารณสุข เรื่อง สถานพยาบาลอื่นซึ่งได้รับการยกเว้น ไม่ต้องอยู่ในบังคับตามกฎหมายว่าด้วยสถานพยาบาล

ข้อ ๓ ให้ยกเลิกประกาศกระทรวงสาธารณสุข ฉบับที่ ๔ (พ.ศ. ๒๕๔๒) เรื่อง
หลักเกณฑ์การยกเว้นสถานพยาบาลซึ่งไม่ต้องอยู่ในบังคับของพระราชบัญญัติ
สถานพยาบาล พ.ศ. ๒๕๔๑



๑๐.ประกาศกระทรวงสาธารณสุข เรื่อง สถานพยาบาลอื่นซึ่งได้รับการยกเว้น ไม่ต้องอยู่ในบังคับตามกฎหมายว่าด้วยสถานพยาบาล (ต่อ)

ข้อ ๔ สถานพยาบาลอื่นซึ่งได้รับการยกเว้นไม่ต้องอยู่ในบังคับของพระราชบัญญัติสถานพยาบาล พ.ศ. ๒๕๔๑ ซึ่งแก้ไขเพิ่มเติมโดยพระราชบัญญัติสถานพยาบาล (ฉบับที่ ๔) พ.ศ. ๒๕๕๙ ต้องมีลักษณะของสถานพยาบาลอย่างหนึ่งอย่างใด ดังนี้

(๑) เป็นสถานพยาบาลที่ไม่รับผู้ป่วยไว้ค้างคืนที่จัดให้บริการด้านการรักษาพยาบาลการส่งเสริมและพัฒนาสุขภาพอนามัยและ การควบคุมและป้องกันโรค ในลักษณะที่เป็นการจัดสวัสดิการให้แก่เจ้าหน้าที่ พนักงาน ลูกจ้าง หรือบุคคลที่เกี่ยวข้อง ได้แก่

(ก) สถานศึกษาของเอกชนตามกฎหมายว่าด้วยโรงเรียนเอกชนหรือตามกฎหมายว่าด้วยสถาบันอุดมศึกษา
เอกชน

(ข) นายจ้างตามกฎหมายว่าด้วยการคุ้มครองแรงงาน

(ค) เจ้าของเรือตามกฎหมายว่าด้วยแรงงานทะเล

(ง) ผู้ให้บริการขนส่งผู้โดยสารในยานพาหนะต่าง ๆ เช่น เครื่องบินโดยสาร เรือเดินทะเล รถขนส่งไฟฟ้า เป็นต้น
ทั้งนี้ ภายใต้เงื่อนไขที่ได้รับการยกเว้นไม่ต้องขอรับใบอนุญาตประกอบกิจการสถานพยาบาลและใบอนุญาตให้

ดำเนินการสถานพยาบาล และไม่ต้องชำระค่าธรรมเนียมรายปี แต่ทั้งนี้หากมีผู้ประกอบการวิชาชีพ หรือผู้ประกอบการ
ศิลปะปฏิบัติงานต้องจัดให้มีหลักฐานรายชื่อผู้ประกอบการวิชาชีพหรือผู้ประกอบการศิลปะ พร้อมสำเนาใบอนุญาต
ผู้ประกอบการวิชาชีพหรือผู้ประกอบการศิลปะ สมุดทะเบียนผู้ป่วย บันทึกการปฏิบัติงานที่สามารถตรวจสอบได้ และต้อง
แจ้งการประกอบกิจการสถานพยาบาล โดยผู้อนุญาตต้องออกแบบรับแจ้งให้ไว้เป็นหลักฐานตามแบบแนบท้ายฯ



๑๐.ประกาศกระทรวงสาธารณสุข เรื่อง สถานพยาบาลอื่นซึ่งได้รับการยกเว้น ไม่ต้องอยู่ในบังคับตามกฎหมายว่าด้วยสถานพยาบาล (ต่อ)

ข้อ ๖ หากปรากฏในภายหลังว่าสถานพยาบาลที่ได้รับการยกเว้นมีการให้บริการที่มีลักษณะ
อันน่าจะก่อให้เกิดอันตรายแก่ผู้ใช้บริการ **พนักงานเจ้าหน้าที่มีอำนาจสั่งให้แก้ไขปรับปรุงให้
เหมาะสมหรือสั่งให้ระงับหรือปฏิบัติให้ถูกต้องภายในระยะเวลาที่กำหนด** หากยังมีการฝ่าฝืนคำสั่ง
ของพนักงานเจ้าหน้าที่ดังกล่าว ให้ผู้อนุญาตมีอำนาจออกคำสั่งปิดสถานพยาบาลเป็นการชั่วคราว
หรืออาจสั่งเพิกถอนสถานพยาบาลนั้น โดยรัฐมนตรีประกาศในราชกิจจานุเบกษา

ข้อ ๗ **การยื่นแบบแจ้งการประกอบกิจการสถานพยาบาล**ตามประกาศกระทรวงฉบับนี้
ในกรุงเทพมหานครให้ยื่น ณ สำนักสถานพยาบาลและการประกอบโรคศิลปะ กรมสนับสนุนบริการ
สุขภาพสำหรับในจังหวัดอื่นให้ยื่น ณ สำนักงานสาธารณสุขจังหวัด ทั้งนี้ อาจจัดให้มีการยื่นแบบแจ้ง
ผ่านระบบอิเล็กทรอนิกส์ด้วยก็ได้





**๑๑. กฎกระทรวง
สุขลักษณะของสถานที่จำหน่ายอาหาร
พ.ศ. ๒๕๖๑**



๑๑. กฎกระทรวงสุขลักษณะของสถานที่จำหน่ายอาหาร พ.ศ. ๒๕๖๑

เจตนารมณ์ของกฎหมาย

ในปัจจุบันวัฒนธรรมการบริโภคอาหารของประชาชนเปลี่ยนแปลงไป จากเดิมที่นิยมประกอบอาหารเพื่อบริโภคเอง โดยเปลี่ยนเป็นนิยมบริโภคอาหารนอกบ้านหรือบริโภคอาหารปรุงสำเร็จ สถานที่จำหน่ายอาหารจึงมีผลกระทบต่อสุขภาพประชาชน เนื่องจากสถานที่จำหน่ายอาหารที่ไม่ถูกสุขลักษณะอาจทำให้เกิดการปนเปื้อนเชื้อโรค สารเคมีหรือโลหะหนัก รวมทั้งมีความเสี่ยงต่อการแพร่ระบาดของโรคที่มีอาหารและน้ำเป็นสื่อ เพื่อให้สถานที่จำหน่ายอาหารมีสุขลักษณะที่ดีและลดความเสี่ยงต่อการเกิดโรค สมควรกำหนดมาตรการในการจัดการสุขลักษณะของสถานที่จำหน่ายอาหาร



๑๑. กฎกระทรวงสุขลักษณะของสถานที่จำหน่ายอาหาร พ.ศ. ๒๕๖๑ (ต่อ)

สาระสำคัญของกฎหมาย

หมวด ๑ สุขลักษณะของสถานที่จำหน่ายอาหาร

หมวด ๒ สุขลักษณะของอาหาร กรรมวิธีการทำ ประกอบ หรือปรุง
การเก็บรักษา และการจำหน่ายอาหาร

หมวด ๓ สุขลักษณะของภาชนะ อุปกรณ์ และเครื่องใช้อื่นๆ

หมวด ๔ สุขลักษณะส่วนบุคคลของผู้ประกอบกิจการและผู้สัมผัสอาหาร
บทเฉพาะกาล



๑๑. กฎกระทรวงสุลักษณะของสถานที่จำหน่ายอาหาร พ.ศ. ๒๕๖๑ (ต่อ)

“อาหารสด” หมายความว่า อาหารที่มีสภาพเป็นของสด เช่น เนื้อสัตว์ ผัก หรือผลไม้

“อาหารประเภทปรุงสำเร็จ” หมายความว่า อาหารที่ได้ผ่านการทำ ประกอบหรือปรุงสำเร็จ พร้อมที่จะรับประทานได้ รวมทั้งของหวานและเครื่องดื่มชนิดต่างๆ

“อาหารแห้ง” หมายความว่า อาหารที่ผ่านกระบวนการทำให้แห้ง โดยการอบ รมควัน ตากแห้ง หรือวิธีการอื่นใด เพื่อลดปริมาณความชื้นที่มีอยู่ในอาหารลงและเก็บรักษาไว้ได้นานขึ้น

“เครื่องปรุงรส” หมายความว่า สิ่งที่ใช้ในกระบวนการปรุงอาหารให้มีรูปแบบ รสชาติ หรือกลิ่นรสชวนรับประทาน เช่น เกลือ น้ำปลา น้ำส้มสายชู ซอส รวมทั้งเครื่องเทศ สมุนไพร หรือมัสตาร์ด



๑๑. กฎกระทรวงสุกัลักษณะของสถานที่จำหน่ายอาหาร พ.ศ. ๒๕๖๑ (ต่อ)

“วัตถุเจือปนอาหาร” หมายความว่า วัตถุที่ตามปกติมิได้ใช้เป็นอาหารหรือเป็นส่วนประกอบที่สำคัญของอาหาร แต่ใช้เจือปนในอาหารเพื่อประโยชน์ในการผลิต การบรรจุ การเก็บรักษา หรือการขนส่งและให้หมายความรวมถึงวัตถุที่มีได้เจือปนในอาหาร แต่บรรจุรวมอยู่กับอาหาร เพื่อประโยชน์ดังกล่าวข้างต้น เช่น วัตถุกันชื้น วัตถุคุดอกซิเจน

“ผู้ประกอบการกิจการ” หมายความว่า บุคคลหรือนิติบุคคลที่ได้รับใบอนุญาตหรือหนังสือรับรองการแจ้งจัดตั้งสถานที่จำหน่ายอาหาร และให้หมายความรวมถึง ผู้ที่ได้รับมอบหมายให้ควบคุม กำกับหรือดูแลการดำเนินการของสถานที่จำหน่ายอาหารนั้น

“ผู้สัมผัสอาหาร” หมายความว่า บุคคลที่เกี่ยวข้องกับอาหารตั้งแต่กระบวนการเตรียม ประกอบ บรรจุ จำหน่ายและเสิร์ฟอาหาร รวมถึงการล้างและเก็บภาชนะอุปกรณ์



๑๑. กฎกระทรวงสุขลักษณะของสถานที่จำหน่ายอาหาร พ.ศ. ๒๕๖๑ (ต่อ)

หมวด ๑ สุขลักษณะของสถานที่จำหน่ายอาหาร

ข้อ ๓ สถานที่จำหน่ายอาหารต้องมีการจัดการเกี่ยวกับสถานที่และบริเวณที่ใช้ทำประกอบหรือปรุงอาหาร จำหน่ายอาหาร และบริโภคอาหาร ดังต่อไปนี้

(๑) พื้นบริเวณที่ใช้ทำ ประกอบ หรือปรุงอาหารต้องสะอาด ทำด้วยวัสดุที่แข็งแรง ไม่ชำรุดและทำความสะอาดง่าย

(๒) ในกรณีที่มีผนังหรือเพดาน ผนังหรือเพดานต้องสะอาด ทำด้วยวัสดุที่แข็งแรง และไม่ชำรุด

(๓) มีการระบายอากาศเพียงพอ และในกรณีที่สถานที่จำหน่ายอาหารเป็นสถานที่สาธารณะตามกฎหมายว่าด้วยการควบคุมผลิตภัณฑ์ยาสูบ ต้องปฏิบัติตามกฎหมายว่าด้วยการควบคุมผลิตภัณฑ์ยาสูบ

(๔) มีแสงสว่างเพียงพอตามความเหมาะสมในแต่ละบริเวณ ทั้งนี้ ตามที่รัฐมนตรีโดยคำแนะนำของคณะกรรมการประกาศกำหนดในราชกิจจานุเบกษา



๑๑. กฎกระทรวงสุขลักษณะของสถานที่จำหน่ายอาหาร พ.ศ. ๒๕๖๑ (ต่อ)

หมวด ๑ สุขลักษณะของสถานที่จำหน่ายอาหาร (ต่อ)

(๕) มีที่ล้างมือและอุปกรณ์สำหรับล้างมือที่ถูกสุขลักษณะสำหรับสถานที่และบริเวณสำหรับใช้ทำประกอบหรือปรุงอาหาร และบริโภคอาหาร เว้นแต่สถานที่หรือบริเวณบริโภคอาหารไม่มีพื้นที่เพียงพอสำหรับจัดให้มีที่ล้างมือ ต้องจัดให้มีอุปกรณ์สำหรับทำความสะอาดมือที่เหมาะสม

(๖) โต๊ะที่ใช้เตรียม ประกอบหรือปรุงอาหาร หรือจำหน่ายอาหาร ต้อง**สูงจากพื้นไม่น้อยกว่าหกสิบเซนติเมตร ทำด้วยวัสดุที่ทำความสะอาดง่าย และมีสภาพดี**

(๗) โต๊ะหรือเก้าอี้ที่จัดไว้สำหรับบริโภคอาหารต้องสะอาด ทำด้วยวัสดุที่แข็งแรง และไม่ชำรุด



๑๑. กฎกระทรวงสุขลักษณะของสถานที่จำหน่ายอาหาร พ.ศ. ๒๕๖๑ (ต่อ)

หมวด ๑ สุขลักษณะของสถานที่จำหน่ายอาหาร (ต่อ)

ข้อ ๔ สถานที่จำหน่ายอาหารต้องมีการจัดการเกี่ยวกับส้วม ดังต่อไปนี้

(๑) ต้องจัดให้มีหรือจัดหาห้องส้วมที่มีสภาพดี พร้อมใช้ และมีจำนวนเพียงพอ

(๒) ห้องส้วมต้องสะอาด พื้นระบายน้ำได้ดี ไม่มีน้ำขัง มีการระบายอากาศที่ดี และมีแสงสว่างเพียงพอ

(๓) มีอ่างล้างมือที่ถูกต้องสุขลักษณะและมีอุปกรณ์สำหรับล้างมือจำนวนเพียงพอ

(๔) ห้องส้วมต้องแยกเป็นสัดส่วน โดยประตูไม่เปิดโดยตรงสู่บริเวณที่เตรียม ทำ ประกอบ หรือปรุงอาหาร ที่เก็บ ที่จำหน่าย ที่บริโภคอาหาร ที่ล้างและที่เก็บภาชนะอุปกรณ์ เว้นแต่จะมีการจัดการห้องส้วมให้สะอาดอยู่เสมอ และมีฉากปิดกั้นที่เหมาะสม ทั้งนี้ ประตูห้องส้วมต้องปิดตลอดเวลา



๑๑. กฎกระทรวงสุขลักษณะของสถานที่จำหน่ายอาหาร พ.ศ. ๒๕๖๑ (ต่อ)

หมวด ๑ สุขลักษณะของสถานที่จำหน่ายอาหาร (ต่อ)

ข้อ ๕ สถานที่จำหน่ายอาหารต้องมีการจัดการเกี่ยวกับมูลฝอย โดยมีถังรองรับมูลฝอยที่มีสภาพดี ไม่รั่วซึม ไม่ดูดซับน้ำ มีฝาปิดมิดชิด แยกเศษอาหารจากมูลฝอยประเภทอื่น และต้องดูแลรักษาความสะอาดถังรองรับมูลฝอยและบริเวณโดยรอบตัวถังรองรับมูลฝอยอย่างสม่ำเสมอ ทั้งนี้การจัดการเกี่ยวกับมูลฝอยและถังรองรับมูลฝอยให้เป็นไปตามข้อบัญญัติท้องถิ่นเกี่ยวกับการจัดการมูลฝอยในสถานที่จำหน่ายอาหาร



๑๑. กฎกระทรวงสุขลักษณะของสถานที่จำหน่ายอาหาร พ.ศ. ๒๕๖๑ (ต่อ)

หมวด ๑ สุขลักษณะของสถานที่จำหน่ายอาหาร (ต่อ)

ข้อ ๖ สถานที่จำหน่ายอาหารต้องมีการจัดการเกี่ยวกับน้ำเสีย ดังต่อไปนี้

(๑) ต้องมีการระบายน้ำได้ดี ไม่มีน้ำขัง และไม่มีเศษอาหารตกค้างในบริเวณสถานที่จำหน่ายอาหาร

(๒) ต้องมีการแยกเศษอาหารออกจากภาชนะ อุปกรณ์ และเครื่องใช้ก่อนการทำความสะอาด

(๓) ต้องมีการแยกไขมันไปกำจัดก่อนระบายน้ำทิ้งออกสู่ระบบระบายน้ำ โดยใช้ถังดักไขมัน หรือบ่อดักไขมัน หรือการบำบัดด้วยวิธีการอื่นที่มีประสิทธิภาพไม่ต่ำกว่าการบำบัดด้วยถังดักไขมัน หรือบ่อดักไขมัน และน้ำทิ้งต้องได้มาตรฐานตามกฎหมายว่าด้วยการส่งเสริมและรักษาคุณภาพสิ่งแวดล้อมแห่งชาติ

ข้อ ๗ สถานที่จำหน่ายอาหารต้องมีมาตรการในการป้องกันสัตว์ แมลงนำโรค และสัตว์เลื้อยตามหลักวิชาการ

ข้อ ๘ สถานที่จำหน่ายอาหารต้องมีมาตรการ อุปกรณ์ หรือเครื่องมือสำหรับป้องกัน ทัศนียภาพจากการใช้เชื้อเพลิงในการทำ ประกอบ หรือปรุงอาหาร



๑๑. กฎกระทรวงสุขลักษณะของสถานที่จำหน่ายอาหาร พ.ศ. ๒๕๖๑ (ต่อ)

หมวด ๒ สุขลักษณะของอาหาร กรรมวิธีการทำ ประกอบ หรือปรุง การเก็บรักษา และการจำหน่ายอาหาร

ข้อ ๙ สถานที่จำหน่ายอาหารต้องมีการจัดการเกี่ยวกับอาหารสด ตามหลักเกณฑ์ดังต่อไปนี้

(๑) อาหารสดที่นำมาประกอบและปรุงอาหาร ต้องเป็นอาหารสดที่มีคุณภาพดี สะอาด และปลอดภัยต่อผู้บริโภค

(๒) อาหารสดต้องเก็บรักษาในอุณหภูมิที่เหมาะสม และเก็บเป็นสัดส่วน มีการปกปิด ไม่วางบนพื้นหรือบริเวณที่อาจทำให้อาหารปนเปื้อน ทั้งนี้ ให้เป็นไปตามหลักเกณฑ์และวิธีการที่รัฐมนตรีโดยคำแนะนำของคณะกรรมการประกาศกำหนดในราชกิจจานุเบกษา



๑๑. กฎกระทรวงสุขลักษณะของสถานที่จำหน่ายอาหาร พ.ศ. ๒๕๖๑ (ต่อ)

หมวด ๒ สุขลักษณะของอาหาร กรรมวิธีการทำ ประกอบ หรือปรุง การเก็บรักษา และการจำหน่ายอาหาร (ต่อ)

ข้อ ๑๐ สถานที่จำหน่ายอาหารต้องมีการจัดการเกี่ยวกับอาหารแห่ง
อาหารในภาชนะบรรจุที่ปิดสนิท เครื่องปรุงรส และวัตถุเจือปนอาหาร
ตามหลักเกณฑ์ ดังต่อไปนี้

(๑) อาหารแห่งต้องสะอาด ปลอดภัย ไม่มีการปนเปื้อน และมีการเก็บอย่างเหมาะสม

(๒) อาหารในภาชนะบรรจุที่ปิดสนิท เครื่องปรุงรส วัตถุเจือปนอาหาร และสิ่งอื่นที่
นำมาใช้ในกระบวนการประกอบหรือปรุงอาหารต้องปลอดภัย และได้มาตรฐานตามกฎหมาย
ว่าด้วยอาหาร



๑๑. กฎกระทรวงสุขลักษณะของสถานที่จำหน่ายอาหาร พ.ศ. ๒๕๖๑ (ต่อ)

หมวด ๒ สุขลักษณะของอาหาร กรรมวิธีการทำ ประกอบ หรือปรุง การเก็บรักษา และการจำหน่ายอาหาร (ต่อ)

ข้อ ๑๑ สถานที่จำหน่ายอาหารต้องมีการจัดการเกี่ยวกับอาหารประเภทปรุงสำเร็จ ตามหลักเกณฑ์ ดังต่อไปนี้

(๑) อาหารประเภทปรุงสำเร็จต้องเก็บในภาชนะที่สะอาด ปลอดภัย และมีการป้องกันการปนเปื้อน รวมทั้งวางสูงจากพื้นไม่น้อยกว่าหกสิบเซนติเมตร

(๒) มีการควบคุมคุณภาพอาหารประเภทปรุงสำเร็จให้สะอาด ปลอดภัยสำหรับการบริโภคตามชนิดของอาหาร ตามที่รัฐมนตรีโดยคำแนะนำของคณะกรรมการประกาศกำหนดในราชกิจจานุเบกษา

(๓) มีการจัดการสุขลักษณะของการจำหน่ายอาหารตามที่รัฐมนตรีโดยคำแนะนำของคณะกรรมการประกาศกำหนดในราชกิจจานุเบกษา



๑๑. กฎกระทรวงสุขลักษณะของสถานที่จำหน่ายอาหาร พ.ศ. ๒๕๖๑ (ต่อ)

หมวด ๒ สุขลักษณะของอาหาร กรรมวิธีการทำ ประกอบ หรือปรุง การเก็บรักษา และการจำหน่ายอาหาร (ต่อ)

ข้อ ๑๒ น้ำดื่มหรือเครื่องดื่มที่เป็นอาหารในภาชนะบรรจุที่ปิดสนิทที่ใช้ในสถานที่จำหน่ายอาหารต้องมีคุณภาพและมาตรฐานตามกฎหมายว่าด้วยอาหาร โดยต้องวางสูงจากพื้นไม่น้อยกว่าสิบห้าเซนติเมตร และต้องทำความสะอาดพื้นผิวภายนอกของภาชนะบรรจุให้สะอาดก่อนนำมาให้บริการ

ในกรณีที่เป็นน้ำดื่มที่ไม่ได้เป็นอาหารในภาชนะบรรจุที่ปิดสนิทหรือเครื่องดื่มที่ปรุงจำหน่ายต้องบรรจุในภาชนะที่สะอาด มีการปกปิด และป้องกันการปนเปื้อน โดยต้องวางสูงจากพื้นไม่น้อยกว่าหกสิบเซนติเมตร ทั้งนี้ น้ำดื่มและน้ำที่ใช้สำหรับปรุงเครื่องดื่มต้องมีคุณภาพไม่ต่ำกว่าเกณฑ์คุณภาพน้ำบริโภคที่กรมอนามัยกำหนด

ข้อ ๑๓ การทำ ประกอบ หรือปรุงอาหารต้องใช้น้ำที่มีคุณภาพไม่ต่ำกว่าเกณฑ์คุณภาพน้ำบริโภคที่กรมอนามัยกำหนด



๑๑. กฎกระทรวงสุขลักษณะของสถานที่จำหน่ายอาหาร พ.ศ. ๒๕๖๑ (ต่อ)

หมวด ๒ สุขลักษณะของอาหาร กรรมวิธีการทำ ประกอบ หรือปรุง การเก็บรักษา และการจำหน่ายอาหาร (ต่อ)

ข้อ ๑๔ สถานที่จำหน่ายอาหารต้องมีการจัดการเกี่ยวกับน้ำแข็ง ตามหลักเกณฑ์ดังต่อไปนี้

- (๑) ใช้น้ำแข็งที่สะอาดและมีคุณภาพมาตรฐานตามกฎหมายว่าด้วยอาหาร
- (๒) เก็บในภาชนะที่สะอาด สภาพดี มีฝาปิด และวางสูงจากพื้นไม่น้อยกว่าสิบห้าเซนติเมตร ปากขอบภาชนะสูงจากพื้นไม่น้อยกว่าหกสิบเซนติเมตร ไม่วางในบริเวณที่อาจก่อให้เกิดการปนเปื้อน และต้องไม่ระบายน้ำจากถังน้ำแข็งลงสู่พื้นบริเวณที่วางภาชนะ
- (๓) ใช้อุปกรณ์สำหรับคีบหรือตักน้ำแข็งโดยเฉพาะ โดยอุปกรณ์ต้องสะอาดและมีด้ามจับ
- (๔) ห้ามนำอาหารหรือสิ่งของอื่นไปแช่ร่วมกับน้ำแข็งสำหรับบริโภค



๑๑. กฎกระทรวงสุขลักษณะของสถานที่จำหน่ายอาหาร พ.ศ. ๒๕๖๑ (ต่อ)

หมวด ๒ สุขลักษณะของอาหาร กรรมวิธีการทำ ประกอบ หรือปรุง การเก็บรักษา และการจำหน่ายอาหาร (ต่อ)

ข้อ ๑๕ สถานที่จำหน่ายอาหารต้องมีการจัดการเกี่ยวกับน้ำใช้ ตามหลักเกณฑ์ ดังต่อไปนี้

- (๑) น้ำใช้ต้องเป็นน้ำประปา ยกเว้นในท้องถิ่นที่ไม่มีน้ำประปาให้น้ำที่มีคุณภาพเทียบเท่าน้ำประปาหรือเป็นไปตามคำแนะนำของเจ้าพนักงานสาธารณสุข
- (๒) ภาชนะบรรจุน้ำใช้ต้องสะอาด ปลอดภัย และสภาพดี



๑๑. กฎกระทรวงสุขลักษณะของสถานที่จำหน่ายอาหาร พ.ศ. ๒๕๖๑ (ต่อ)

หมวด ๒ สุขลักษณะของอาหาร กรรมวิธีการทำ ประกอบ หรือปรุง การเก็บรักษา และการจำหน่ายอาหาร (ต่อ)

ข้อ ๑๖ สถานที่จำหน่ายอาหารต้องมีการจัดการสารเคมี สารทำความสะอาด วัตถุมีพิษหรือวัตถุที่อาจเป็นอันตรายต่ออาหาร โดยติดฉลากและป้ายให้เห็นชัดเจน พร้อมทั้งมีคำเตือนและคำแนะนำเมื่อเกิดอุบัติเหตุจากสารดังกล่าว และการจัดเก็บต้องแยกบริเวณเป็นสัดส่วนต่างหากจากบริเวณที่ใช้ทำ ประกอบ ปรุง จำหน่าย และบริโภคอาหาร

ในกรณีที่มีการเปลี่ยนถ่ายสารเคมี สารทำความสะอาด วัตถุมีพิษ หรือวัตถุที่อาจเป็นอันตรายต่ออาหารจากภาชนะบรรจุเดิม ห้ามนำภาชนะบรรจุนั้นมาใช้บรรจุอาหาร และห้ามนำภาชนะบรรจุอาหารมาใช้บรรจุสารเคมี สารทำความสะอาด วัตถุมีพิษ หรือวัตถุที่อาจเป็นอันตรายต่ออาหาร



๑๑. กฎกระทรวงสุขลักษณะของสถานที่จำหน่ายอาหาร พ.ศ. ๒๕๖๑ (ต่อ)

หมวด ๒ สุขลักษณะของอาหาร กรรมวิธีการทำ ประกอบ หรือปรุง การเก็บรักษา และการจำหน่ายอาหาร (ต่อ)

* ข้อ ๑๗ **ห้ามใช้** ก๊าซหุงต้มเป็นเชื้อเพลิงในการทำ ประกอบ หรือปรุงอาหารบนโต๊ะ หรือที่รับประทานอาหารในสถานที่จำหน่ายอาหาร

ข้อ ๑๘ **ห้ามใช้** เมทานอลหรือเมทิลแอลกอฮอล์เป็นเชื้อเพลิงในการทำ ประกอบ ปรุง หรืออุ่นอาหารในสถานที่จำหน่ายอาหาร เว้นแต่เป็นการใช้แอลกอฮอล์แข็งสำหรับใช้เป็นเชื้อเพลิง ทั้งนี้ผลิตภัณฑ์ดังกล่าวต้องมีมาตรฐานตามกฎหมายว่าด้วยมาตรฐานผลิตภัณฑ์อุตสาหกรรม



๑๑. กฎกระทรวงสุขลักษณะของสถานที่จำหน่ายอาหาร พ.ศ. ๒๕๖๑ (ต่อ)

หมวด ๓ สุขลักษณะของภาชนะ อุปกรณ์ และเครื่องใช้อื่นๆ

ข้อ ๑๙ สถานที่จำหน่ายอาหารต้องมีการจัดการเกี่ยวกับภาชนะ อุปกรณ์ และเครื่องใช้ตามหลักเกณฑ์ ดังต่อไปนี้

(๑) ภาชนะ อุปกรณ์ และเครื่องใช้ต่าง ๆ ต้องสะอาดและทำจากวัสดุที่ปลอดภัยเหมาะสมกับอาหารแต่ละประเภท มีสภาพดี ไม่ชำรุด และมีการป้องกันการปนเปื้อนที่เหมาะสม

(๒) มีการจัดเก็บภาชนะ อุปกรณ์ และเครื่องใช้ไว้ในที่สะอาด โดยวางสูงจากพื้นไม่น้อยกว่าหกสิบเซนติเมตร และมีการปกปิดหรือป้องกันการปนเปื้อนที่เหมาะสม

(๓) จัดให้มีช้อนกลาง สำหรับอาหารที่รับประทานร่วมกัน

(๔) ตู้เย็น ตู้แช่ หรืออุปกรณ์เก็บรักษาคุณภาพอาหารด้วยความเย็นอื่น ๆ ต้องสะอาด มีสภาพดี ไม่ชำรุด และมีประสิทธิภาพเหมาะสมในการเก็บรักษาคุณภาพอาหาร

(๕) ตู้อบ เตาย่าง เตาไมโครเวฟ อุปกรณ์ประกอบหรือปรุงอาหารด้วยความร้อนอื่น ๆ หรืออุปกรณ์เตรียมอาหาร ต้องสะอาด มีประสิทธิภาพ ปลอดภัย สภาพดี และไม่ชำรุด



๑๑. กฎกระทรวงสุขลักษณะของสถานที่จำหน่ายอาหาร พ.ศ. ๒๕๖๑ (ต่อ)

หมวด ๓ สุขลักษณะของภาชนะ อุปกรณ์ และเครื่องใช้อื่นๆ (ต่อ)

ข้อ ๒๐ สถานที่จำหน่ายอาหารต้องมีการจัดการเกี่ยวกับการทำความสะอาดภาชนะ อุปกรณ์ และเครื่องใช้ ตามหลักเกณฑ์ ดังต่อไปนี้

(๑) ภาชนะ อุปกรณ์ และเครื่องใช้ที่รอกการทำความสะอาด ต้องเก็บในที่ที่สามารถ ป้องกันสัตว์ และแมลงนำโรคได้

(๒) มีการทำความสะอาดภาชนะ อุปกรณ์ และเครื่องใช้ที่ถูสุขลักษณะ และใช้สาร ทำความสะอาดที่เหมาะสม โดยปฏิบัติตามคำแนะนำการใช้สารทำความสะอาดนั้น ๆ จากผู้ผลิต

(๓) จัดให้มีการฆ่าเชื้อภาชนะ อุปกรณ์ และเครื่องใช้ภายหลังการทำความสะอาด ให้รัฐมนตรีโดยคำแนะนำของคณะกรรมการประกาศในราชกิจจานุเบกษา กำหนดสารที่ห้ามใช้ ในการทำความสะอาดภาชนะ อุปกรณ์ และเครื่องใช้



๑๑. กฎกระทรวงสุขลักษณะของสถานที่จำหน่ายอาหาร พ.ศ. ๒๕๖๑ (ต่อ)

หมวด ๔ สุขลักษณะส่วนบุคคลของผู้ประกอบกิจการและผู้สัมผัสอาหาร

ข้อ ๒๑ ผู้ประกอบกิจการและผู้สัมผัสอาหารต้องปฏิบัติตามหลักเกณฑ์ด้านสุขลักษณะ ดังต่อไปนี้

(๑) ผู้ประกอบกิจการและผู้สัมผัสอาหารต้องมีสุขภาพร่างกายแข็งแรง ไม่เป็นโรคติดต่อหรือพาหะนำโรคติดต่อ โรคผิวหนังที่น่ารังเกียจ หรือโรคอื่น ๆ ตามที่กำหนดในข้อบัญญัติท้องถิ่น ในกรณีที่เจ็บป่วยต้องหยุดปฏิบัติงานและรักษาให้หายก่อนจึงกลับมาปฏิบัติงานได้

(๒) ผู้ประกอบกิจการและผู้สัมผัสอาหารต้องผ่านการอบรมตามหลักเกณฑ์ และวิธีการที่รัฐมนตรีโดยคำแนะนำของคณะกรรมการประกาศกำหนดในราชกิจจานุเบกษา

(๓) ผู้สัมผัสอาหารต้องรักษาความสะอาดของร่างกาย สวมใส่เสื้อผ้าและอุปกรณ์ป้องกันที่สะอาดและสามารถป้องกันการปนเปื้อนสู่อาหารได้

(๔) ผู้สัมผัสอาหารต้องล้างมือและปฏิบัติตนในการเตรียม ประกอบ บรรจุ จำหน่ายและเสิร์ฟอาหาร ให้ถูกสุขลักษณะ และไม่กระทำการใด ๆ ที่จะทำให้เกิดการปนเปื้อนต่ออาหารหรือก่อให้เกิดโรค

(๕) ปฏิบัติการอื่นใดเกี่ยวกับสุขลักษณะตามที่กำหนดในข้อบัญญัติท้องถิ่น



๑๑. กฎกระทรวงสุขลักษณะของสถานที่จำหน่ายอาหาร พ.ศ. ๒๕๖๑ (ต่อ)

บทเฉพาะกาล

กฎกระทรวงนี้ใช้บังคับ ให้ดำเนินการแก้ไขหรือปรับปรุงให้เป็นไปตามกฎกระทรวงนี้ ภายในกำหนดเวลาหนึ่งร้อยแปดสิบวันนับแต่วันที่กฎกระทรวงนี้ใช้บังคับ เว้นแต่กรณี ดังต่อไปนี้

(๑) การดำเนินการตามข้อ ๘ ของสถานที่จำหน่ายอาหารที่มีพื้นที่ไม่เกิน สองร้อยตารางเมตรให้ดำเนินการแก้ไขหรือปรับปรุงให้เป็นไปตามข้อ ๘ ภายในหนึ่งปี นับแต่วันที่กฎกระทรวงนี้ใช้บังคับ

(๒) การดำเนินการตามข้อ ๒๑ (๒) ให้ดำเนินการภายในกำหนดเวลาสองปี นับแต่วันที่กฎกระทรวงนี้ใช้บังคับ



๑๒. กฎกระทรวง สุขลักษณะการจัดการสิ่งปฏิกูล พ.ศ. ๒๕๖๑



๑๒. กฎกระทรวง สุขลักษณะการจัดการสิ่งปฏิกูล พ.ศ. ๒๕๖๑

เจตนารมณ์ของกฎหมาย

ปัจจุบันยังไม่มีกฎหมายที่กำหนดการควบคุมดูแลสุขลักษณะในการจัดการสิ่งปฏิกูลไว้เป็นการเฉพาะ ซึ่งการจัดการสิ่งปฏิกูลมีขั้นตอนการดำเนินการหลายขั้นตอน ตั้งแต่การเก็บ ขน และกำจัด เพื่อให้การจัดการสิ่งปฏิกูลเหมาะสมและถูกสุขลักษณะ อันทำให้สามารถควบคุมและป้องกันไม่ให้เกิดการแพร่กระจายของโรค



๑๒. กฎกระทรวง สุขลักษณะการจัดการสิ่งปฏิกูล พ.ศ. ๒๕๖๑ (ต่อ)

สาระสำคัญของกฎหมาย

หมวด ๑ สุขลักษณะของส้วม

หมวด ๒ สุขลักษณะในการขนสิ่งปฏิกูล

หมวด ๓ สุขลักษณะในการกำจัดสิ่งปฏิกูล

บทเฉพาะกาล



๑๒. กฎกระทรวง สุขลักษณะการจัดการสิ่งปฏิกูล พ.ศ. ๒๕๖๑ (ต่อ)

“สิ่งปฏิกูล” หมายความว่า อุจจาระหรือปัสสาวะของคน หรือสิ่งอื่นใดที่ปนเปื้อนอุจจาระหรือปัสสาวะ

“การจัดการสิ่งปฏิกูล” หมายความว่า กระบวนการดำเนินการตั้งแต่ระบบการรองรับ การเก็บ การขน และการกำจัดสิ่งปฏิกูล

“ส้วม” หมายความว่า สถานที่ที่จัดไว้สำหรับขับถ่ายอุจจาระหรือปัสสาวะ และให้หมายความรวมถึง ระบบรองรับสิ่งปฏิกูล

“ส้วมสาธารณะ” หมายความว่า ส้วมที่จัดไว้เพื่อให้บริการเป็นการทั่วไปในสถานที่ต่าง ๆ ทั้งกรณีที่มีการจัดเก็บค่าบริการและไม่จัดเก็บค่าบริการ และให้หมายความรวมถึงส้วมที่จัดไว้เพื่อให้บริการภายในหน่วยงานของรัฐหรือหน่วยงานของเอกชน

“ส้วมเคลื่อนที่” หมายความว่า ส้วมที่ติดตั้งในยานพาหนะหรือแพ

“ส้วมชั่วคราว” หมายความว่า ส้วมที่ไม่ได้สร้างเป็นการถาวร และให้หมายความรวมถึง ส้วมประกอบสำเร็จรูป



๑๒. กฎกระทรวง สุขลักษณะการจัดการสิ่งปฏิกูล พ.ศ. ๒๕๖๑ (ต่อ)

“การขนสิ่งปฏิกูล” หมายความว่า การสูบสิ่งปฏิกูลจากถังเก็บกักสิ่งปฏิกูลหรือระบบกำจัดสิ่งปฏิกูลแบบติดกับที่ แล้วนำไปยังระบบกำจัดสิ่งปฏิกูลรวม

“ถังเก็บกักสิ่งปฏิกูล” หมายความว่า ถังหรือบ่อที่มีลักษณะมิดชิด น้ำซึมผ่านไม่ได้เพื่อใช้เป็นที่ยอมรับสิ่งปฏิกูลจากส้วมก่อนการขนหรือการกำจัดสิ่งปฏิกูล

“การกำจัดสิ่งปฏิกูล” หมายความว่า การบำบัด การปรับปรุงหรือแปรสภาพสิ่งปฏิกูลให้ปราศจากมลภาวะ สภาพอันน่ารังเกียจ หรือการก่อให้เกิดโรค เพื่อนำไปใช้ประโยชน์หรือทำลาย

“ระบบกำจัดสิ่งปฏิกูลแบบติดกับที่” หมายความว่า กระบวนการกำจัดสิ่งปฏิกูลสำหรับอาคารประเภทต่าง ๆ เช่น บ้านพักอาศัย อาคารชุด โรงเรียน โรงพยาบาล โรงแรมหรือกลุ่มอาคาร

“ระบบกำจัดสิ่งปฏิกูลรวม” หมายความว่า กระบวนการกำจัดสิ่งปฏิกูลที่รวบรวมจากระบบกำจัดสิ่งปฏิกูลแบบติดกับที่ ส้วมเคลื่อนที่ หรือจากสถานที่ต่าง ๆ มากำจัดรวม

“กากตะกอน” หมายความว่า ส่วนที่เป็นของแข็งซึ่งเหลือจากการกำจัดสิ่งปฏิกูล



๑๒. กฎกระทรวง สุขลักษณะการจัดการสิ่งปฏิกูล พ.ศ. ๒๕๖๑ (ต่อ)

“ผู้มีหน้าที่จัดการสิ่งปฏิกูล” หมายความว่า

(๑) ราชการส่วนท้องถิ่นที่มีอำนาจตามมาตรา ๑๘ วรรคหนึ่ง

(๒) ราชการส่วนท้องถิ่นที่มีอำนาจดำเนินการร่วมกับหน่วยงานอื่นของรัฐตามมาตรา ๑๘ วรรคสอง

(๓) ราชการส่วนท้องถิ่นที่มีอำนาจดำเนินการร่วมกับราชการส่วนท้องถิ่นอื่นตามมาตรา ๑๘ วรรคสอง

(๔) ผู้ที่ได้รับมอบหมายจากราชการส่วนท้องถิ่นที่มีอำนาจตามมาตรา ๑๘ วรรคสาม

(๕) ผู้ที่ได้รับใบอนุญาตตามมาตรา ๑๙



๑๒. กฎกระทรวง สุขลักษณะการจัดการสิ่งปฏิกูล พ.ศ. ๒๕๖๑ (ต่อ)

หมวด ๑ สุขลักษณะของส้วม

ข้อ ๖ เจ้าของหรือผู้ครอบครองบ้านพักอาศัย อาคาร หรือสถานที่ที่มีส้วมต้องจัดให้มีระบบกำจัดสิ่งปฏิกูลแบบติดกับที่หรือต่อท่อไปยังระบบกำจัดสิ่งปฏิกูลรวมตามข้อ ๑๔ วรรคหนึ่ง (๒)

ในกรณีที่ระบบกำจัดสิ่งปฏิกูลตามวรรคหนึ่งเป็นระบบกำจัดสิ่งปฏิกูลแบบติดกับที่เมื่อระบบกำจัดสิ่งปฏิกูลแบบติดกับที่เต็มหรือเลิกใช้งาน ต้องขนสิ่งปฏิกูลไปกำจัดที่ระบบกำจัดสิ่งปฏิกูลรวมตามข้อ ๑๔ วรรคหนึ่ง (๒)

การนำน้ำทิ้งและกากตะกอนที่ผ่านการกำจัดสิ่งปฏิกูลออกจากระบบกำจัดสิ่งปฏิกูลตามวรรคหนึ่งน้ำทิ้งและกากตะกอนนั้นต้องได้มาตรฐานตามข้อ ๑๕ วรรคหนึ่ง



๑๒. กฎกระทรวง สุขลักษณะการจัดการสิ่งปฏิกูล พ.ศ. ๒๕๖๑ (ต่อ)

หมวด ๒ สุขลักษณะในการขนสิ่งปฏิกูล

ข้อ ๑๐ ผู้มีหน้าที่จัดการสิ่งปฏิกูล ต้องขนสิ่งปฏิกูลให้ถูกสุขลักษณะ ดังต่อไปนี้

(๑) จัดให้มียานพาหนะขนสิ่งปฏิกูลและอุปกรณ์ที่จำเป็นตามที่กำหนดไว้ในข้อ ๑๒ ที่มีจำนวนเพียงพอกับการให้บริการ

(๒) ดำเนินการสุบสิ่งปฏิกูลในช่วงเวลาที่เหมาะสม โดยต้องมีมาตรการป้องกันกลิ่น ในขณะที่ทำการสุบสิ่งปฏิกูล เพื่อไม่ให้รบกวนผู้ที่พักอาศัยในอาคารหรือสถานที่ใกล้เคียงจนเป็นเหตุรำคาญ

(๓) ทำความสะอาดท่อสำหรับใช้สุบสิ่งปฏิกูลหลังจากสุบสิ่งปฏิกูลเสร็จแล้วโดยการสูบน้ำสะอาดจากถังเพื่อล้างภายในท่อหรือสายสุบ และทำความสะอาดท่อหรือสายสุบด้านนอกที่สัมผัสสิ่งปฏิกูลด้วยน้ำยาฆ่าเชื้อ

(๔) ในกรณีที่มีสิ่งปฏิกูลตกหล่นหรือรั่วไหล ให้ทำลายเชื้อโรคด้วยน้ำยาฆ่าเชื้อแล้วทำความสะอาดด้วยน้ำ



๑๒. กฎกระทรวง สุขลักษณะการจัดการสิ่งปฏิกูล พ.ศ. ๒๕๖๑ (ต่อ)

หมวด ๒ สุขลักษณะในการขนสิ่งปฏิกูล (ต่อ)

(๕) จัดให้มีอุปกรณ์ป้องกันอันตรายส่วนบุคคลที่เหมาะสมและมีสภาพพร้อมใช้งานสำหรับผู้ปฏิบัติงานสุขและขนสิ่งปฏิกูล รวมทั้งจัดให้มีอุปกรณ์หรือเครื่องมือป้องกันอุบัติเหตุที่อาจเกิดขึ้นจากการปฏิบัติงาน และตรวจตราควบคุมให้มีการใช้อุปกรณ์หรือเครื่องมือดังกล่าว รวมทั้งจัดให้มีอุปกรณ์สำหรับการปฐมพยาบาลเบื้องต้นไว้ประจำยานพาหนะขนสิ่งปฏิกูล

(๖) ผู้ปฏิบัติงานสุขและขนสิ่งปฏิกูลต้องสวมเสื้อผ้ามิดชิด ถุงมือยางหนา ผ้าปิดปากปิดจมูกและสวมรองเท้าพื้นยางหุ้มแข้ง รวมทั้งต้องทำความสะอาดถุงมือยางหนาและรองเท้าพื้นยางหุ้มแข้งทุกครั้งหลังการปฏิบัติงาน

(๗) ต้องทำความสะอาดยานพาหนะขนสิ่งปฏิกูลหลังจากที่ออกปฏิบัติงานอย่างน้อย **วันละหนึ่งครั้ง** น้ำเสียที่เกิดจากการทำความสะอาดต้องเข้าสู่ระบบบำบัดหรือกำจัดน้ำเสียหรือบ่อซึม โดยบ่อซึมต้องอยู่ห่างจากแม่น้ำ คู คลอง หรือแหล่งน้ำธรรมชาติ **ไม่น้อยกว่าสิบ เมตร**



๑๒. กฎกระทรวง สุขลักษณะการจัดการสิ่งปฏิกูล พ.ศ. ๒๕๖๑ (ต่อ)

หมวด ๒ สุขลักษณะในการขนสิ่งปฏิกูล (ต่อ)

(๘) ต้องจัดให้มีสถานที่เฉพาะที่มีขนาดกว้างขวางเพียงพอสำหรับจอดเก็บยานพาหนะขนสิ่งปฏิกูล

(๙) ห้ามนำยานพาหนะขนสิ่งปฏิกูลไปใช้ในกิจกรรมอื่น และห้ามนำสิ่งปฏิกูลไปทิ้งในที่สาธารณะ

(๑๐) ดำเนินการอื่นใดตามที่รัฐมนตรีโดยคำแนะนำของคณะกรรมการประกาศกำหนดในราชกิจจานุเบกษา

ข้อ ๑๑ ผู้มีหน้าที่จัดการสิ่งปฏิกูล ต้องจัดให้ผู้ปฏิบัติงานซึ่งทำหน้าที่สูบและขนสิ่งปฏิกูลได้รับการตรวจสุขภาพประจำปี และได้รับการฝึกอบรมความรู้เกี่ยวกับการจัดการสิ่งปฏิกูล ทั้งนี้ตามหลักเกณฑ์ วิธีการ และเงื่อนไขที่อธิบดีกรมอนามัยประกาศกำหนดในราชกิจจานุเบกษา



๑๒. กฎกระทรวง สุขลักษณะการจัดการสิ่งปฏิกูล พ.ศ. ๒๕๖๑ (ต่อ)

หมวด ๒ สุขลักษณะในการขนสิ่งปฏิกูล (ต่อ)

ข้อ ๑๒ ยานพาหนะสำหรับขนสิ่งปฏิกูลต้องมีลักษณะ ดังต่อไปนี้

- (๑) ถังที่ใช้บรรจุสิ่งปฏิกูลต้องมีฝาเปิดและปิดอยู่ด้านบน โดยสามารถปิดได้มิดชิด ไม่รั่วซึมและป้องกันกลิ่น สัตว์ แมลง หรือพาหะนำโรคได้
- (๒) ท่อหรือสายที่ใช้สูบล้างสิ่งปฏิกูลต้องไม่รั่วซึม
- (๓) มีอุปกรณ์สูบล้างสิ่งปฏิกูลที่สามารถสูบล้างก่อนหน้าได้ และมีมาตรวัดสิ่งปฏิกูลที่อยู่ในสภาพที่ใช้การได้ดี
- (๔) มีช่องเก็บอุปกรณ์ทำความสะอาดประจำยานพาหนะขนสิ่งปฏิกูล เช่น ถังใส่น้ำ ไม้กวาดและน้ำยาฆ่าเชื้อ
- (๕) บนตัวถังที่ใช้บรรจุสิ่งปฏิกูลต้องมีข้อความว่า “ใช้เฉพาะขนสิ่งปฏิกูล” โดยสามารถมองเห็นได้ชัดเจนจากภายนอกยานพาหนะ



๑๒. กฎกระทรวง สุขลักษณะการจัดการสิ่งปฏิกูล พ.ศ. ๒๕๖๑ (ต่อ)

หมวด ๒ สุขลักษณะในการขนสิ่งปฏิกูล (ต่อ)

ข้อ ๑๒ ยานพาหนะสำหรับขนสิ่งปฏิกูลต้องมีลักษณะ ดังต่อไปนี้

- (๑) ถังที่ใช้บรรจุสิ่งปฏิกูลต้องมีฝาเปิดและปิดอยู่ด้านบน โดยสามารถปิดได้มิดชิด ไม่รั่วซึมและป้องกันกลิ่น สัตว์ แมลง หรือพาหะนำโรคได้
- (๒) ท่อหรือสายที่ใช้สูบล้างสิ่งปฏิกูลต้องไม่รั่วซึม
- (๓) มีอุปกรณ์สูบล้างสิ่งปฏิกูลที่สามารถสูบล้างก่อนหน้าได้ และมีมาตรวัดสิ่งปฏิกูลที่อยู่ในสภาพที่ใช้การได้ดี
- (๔) มีช่องเก็บอุปกรณ์ทำความสะอาดประจำยานพาหนะขนสิ่งปฏิกูล เช่น ถังใส่น้ำ ไม้กวาดและน้ำยาฆ่าเชื้อ
- (๕) บนตัวถังที่ใช้บรรจุสิ่งปฏิกูลต้องมีข้อความว่า “ใช้เฉพาะขนสิ่งปฏิกูล” โดยสามารถมองเห็นได้ชัดเจนจากภายนอกยานพาหนะ



๑๒. กฎกระทรวง สุขลักษณะการจัดการสิ่งปฏิกูล พ.ศ. ๒๕๖๑ (ต่อ)

หมวด ๒ สุขลักษณะในการขนสิ่งปฏิกูล (ต่อ)

ในกรณีที่มีการขนสิ่งปฏิกูลดำเนินการโดยราชการส่วนท้องถิ่น ให้แสดงชื่อของราชการส่วนท้องถิ่นนั้นด้วยตัวหนังสือขนาดที่สามารถมองเห็นได้ชัดเจนไว้ที่ด้านข้างทั้งสองด้านของตัวถังที่ใช้บรรจุสิ่งปฏิกูล โดยอยู่ในตำแหน่งที่บุคคลทั่วไปสามารถมองเห็นได้ชัดเจน

ในกรณีที่มีการขนสิ่งปฏิกูลดำเนินการโดยผู้ที่ได้รับมอบหมายจากราชการส่วนท้องถิ่น ภายใต้การควบคุมดูแลของราชการส่วนท้องถิ่น ให้แสดงชื่อของราชการส่วนท้องถิ่นนั้นด้วยตัวหนังสือขนาดที่สามารถมองเห็นได้ชัดเจนไว้ที่ด้านข้างทั้งสองด้านของตัวถังที่ใช้บรรจุสิ่งปฏิกูล พร้อมด้วยข้อความระบุชื่อ ที่อยู่และหมายเลขโทรศัพท์ของผู้ที่ได้รับมอบหมาย โดยอยู่ในตำแหน่งที่บุคคลทั่วไปสามารถมองเห็นได้ชัดเจน



๑๒. กฎกระทรวง สุขลักษณะการจัดการสิ่งปฏิกูล พ.ศ. ๒๕๖๑ (ต่อ)

หมวด ๒ สุขลักษณะในการขนสิ่งปฏิกูล (ต่อ)

ในกรณีที่มีการขนสิ่งปฏิกูลดำเนินการโดยผู้ที่ได้รับใบอนุญาตจากราชการส่วนท้องถิ่นให้แสดงรหัสหรือหมายเลขทะเบียนใบอนุญาตพร้อมด้วยข้อความระบุชื่อ ที่อยู่ และหมายเลขโทรศัพท์ของนิติบุคคลที่ได้รับอนุญาตหรือเจ้าของกิจการด้วยตัวหนังสือขนาดที่สามารถมองเห็นได้ชัดเจนไว้ที่ด้านข้างทั้งสองด้านของตัวถังที่ใช้บรรจุสิ่งปฏิกูล ในตำแหน่งที่บุคคลทั่วไปสามารถมองเห็นได้ชัดเจน

โดยตัวอักษรต้องมีความสูงไม่น้อยกว่าสิบเซนติเมตร ในกรณีที่ได้รับใบอนุญาตจากราชการส่วนท้องถิ่นหลายแห่งให้แสดงเฉพาะหมายเลขทะเบียนใบอนุญาตฉบับแรก และให้เก็บสำเนาหลักฐานใบอนุญาตฉบับอื่นไว้ในยานพาหนะขนสิ่งปฏิกูลเพื่อการตรวจสอบ



๑๒. กฎกระทรวง สุขลักษณะการจัดการสิ่งปฏิกูล พ.ศ. ๒๕๖๑ (ต่อ)

หมวด ๒ สุขลักษณะในการขนสิ่งปฏิกูล (ต่อ)

ข้อ ๑๓ ในการขนสิ่งปฏิกูล ให้ราชการส่วนท้องถิ่นกำหนดเส้นทางและ ออกเอกสารกำกับการขนสิ่งปฏิกูล เพื่อป้องกันการลักลอบทิ้งสิ่งปฏิกูลเอกสารกำกับการขนสิ่งปฏิกูลตามวรรคหนึ่ง ให้เป็นไปตามแบบที่รัฐมนตรีโดยคำแนะนำของ คณะกรรมการประกาศกำหนดในราชกิจจานุเบกษา



๑๒. กฎกระทรวง สุขลักษณะการจัดการสิ่งปฏิกูล พ.ศ. ๒๕๖๑ (ต่อ)

หมวด ๓ สุขลักษณะในการกำจัดสิ่งปฏิกูล

ข้อ ๑๔ ระบบกำจัดสิ่งปฏิกูลแบ่งเป็นสองระบบ ได้แก่

(๑) ระบบกำจัดสิ่งปฏิกูลแบบติดกับที่

(๒) ระบบกำจัดสิ่งปฏิกูลรวม

ระบบกำจัดสิ่งปฏิกูลตามวรรคหนึ่ง ต้องมีประเภท ขนาด ระยะเวลาในการสูบกากตะกอน และวิธีการระบายน้ำทิ้งที่ได้มาตรฐาน ทั้งนี้ ตามหลักเกณฑ์ วิธีการ และเงื่อนไขที่รัฐมนตรี โดยคำแนะนำของคณะกรรมการประกาศกำหนดในราชกิจจานุเบกษา



๑๒. กฎกระทรวง สุขลักษณะการจัดการสิ่งปฏิกูล พ.ศ. ๒๕๖๑ (ต่อ)

หมวด ๓ สุขลักษณะในการกำจัดสิ่งปฏิกูล (ต่อ)

ข้อ ๑๕ ในการระบายน้ำทิ้งและกากตะกอนที่ผ่านระบบกำจัดสิ่งปฏิกูลแล้ว น้ำทิ้งและกากตะกอน ต้องมีปริมาณไข่หนอนพยาธิและแบคทีเรียอีโคไล (Escherichia coli) ไม่เกินปริมาณที่รัฐมนตรี โดยคำแนะนำของคณะกรรมการประกาศกำหนดในราชกิจจานุเบกษา

วิธีการเก็บตัวอย่างและการตรวจหาไข่หนอนพยาธิและแบคทีเรียอีโคไล (Escherichia coli) ในน้ำทิ้งและกากตะกอนตามวรรคหนึ่ง ให้เป็นไปตามหลักเกณฑ์ วิธีการและเงื่อนไขที่รัฐมนตรีโดยคำแนะนำของคณะกรรมการประกาศกำหนดในราชกิจจานุเบกษา



๑๒. กฎกระทรวง สุขลักษณะการจัดการสิ่งปฏิกูล พ.ศ. ๒๕๖๑ (ต่อ)

หมวด ๓ สุขลักษณะในการกำจัดสิ่งปฏิกูล (ต่อ)

ข้อ ๑๖ ผู้มีหน้าที่จัดการสิ่งปฏิกูล ต้องจัดให้ผู้ปฏิบัติงานซึ่งทำหน้าที่กำจัดสิ่งปฏิกูล ได้รับการตรวจสุขภาพประจำปี และได้รับการฝึกอบรมความรู้เกี่ยวกับการจัดการสิ่งปฏิกูล ทั้งนี้ตามหลักเกณฑ์ วิธีการ และเงื่อนไขที่อธิบดีกรมอนามัยประกาศกำหนดในราชกิจจานุเบกษา

ข้อ ๑๗ ผู้มีหน้าที่จัดการสิ่งปฏิกูล ต้องจัดให้มีอุปกรณ์ป้องกันอันตรายที่เหมาะสมสำหรับผู้ปฏิบัติงานซึ่งทำหน้าที่กำจัดสิ่งปฏิกูล และจัดให้มีอุปกรณ์หรือเครื่องมือป้องกันอุบัติเหตุที่อาจเกิดขึ้นจากการปฏิบัติงาน และตรวจตราควบคุมให้มีการใช้อุปกรณ์หรือเครื่องมือดังกล่าว รวมทั้งจัดให้มีอุปกรณ์สำหรับการปฐมพยาบาลเบื้องต้นติดตั้งไว้ในบริเวณหรือสถานที่กำจัดสิ่งปฏิกูล

ข้อ ๑๘ ผู้ปฏิบัติงานซึ่งทำหน้าที่กำจัดสิ่งปฏิกูลต้องสวมเสื้อผ้ามิดชิด ถุงมือยางหนา ผ้าปิดปากปิดจมูก และสวมรองเท้าพื้นยางหุ้มแข้ง รวมทั้งต้องทำความสะอาดถุงมือยางหนาและรองเท้าพื้นยางหุ้มแข้งทุกครั้งหลังการปฏิบัติงาน



๑๒. กฎกระทรวง สุขลักษณะการจัดการสิ่งปฏิกูล พ.ศ. ๒๕๖๑ (ต่อ)

บทเฉพาะกาล

ข้อ ๑๙ ให้ผู้มีหน้าที่จัดการสิ่งปฏิกูลหรือผู้ที่ได้รับมอบหมายหรือได้รับใบอนุญาต ซึ่งดำเนินการหรือได้รับอนุญาตอยู่แล้วในวันก่อนวันที่กฎกระทรวงนี้ใช้บังคับ ดำเนินการให้เป็นไปตามกฎกระทรวงนี้ภายในหนึ่งปีนับแต่วันที่กฎกระทรวงนี้ใช้บังคับ

ข้อ ๒๐ มิให้นำมาตรฐานของระบบกำจัดสิ่งปฏิกูลตามข้อ ๑๔ มาใช้บังคับกับเจ้าของ หรือผู้ครอบครองบ้านพักอาศัย อาคาร หรือสถานที่ตามข้อ ๖ วรรคหนึ่ง ที่ได้ติดตั้งระบบกำจัดสิ่งปฏิกูลอยู่แล้วในวันก่อนวันที่กฎกระทรวงนี้ใช้บังคับ

ข้อ ๒๑ มิให้นำหลักเกณฑ์เกี่ยวกับการจัดทำประตูห้องส้วมในข้อ ๗ วรรคหนึ่ง (๗) ที่กำหนดให้ประตูต้องเปิดออกจากด้านใน เป็นบานพับ หรือบานเลื่อน มาใช้บังคับกับเจ้าของ หรือผู้ครอบครองอาคารหรือสถานที่ที่ให้บริการส้วมสาธารณะตามข้อ ๗ และเจ้าของหรือผู้ครอบครองยานพาหนะหรือแพที่มีส้วมเคลื่อนที่ตามข้อ ๘ ซึ่งได้ดำเนินการอยู่แล้วในวันก่อนวันที่กฎกระทรวงนี้ใช้บังคับ



๑๓. ประกาศกระทรวงสาธารณสุข
เรื่อง หลักเกณฑ์ และวิธีการฝึกอบรม
ผู้ประกอบการและ
ผู้สัมผัสอาหาร พ.ศ. ๒๕๖๑





๑๔. ประกาศกระทรวงสาธารณสุข เรื่อง
กำหนดประเภท หรือชื่อของสถานที่สาธารณะ
สถานที่ทำงาน และยานพาหนะ ให้ส่วนใด ส่วนหนึ่ง
หรือทั้งหมดของสถานที่หรือ
ยานพาหนะ เป็นเขตปลอดบุหรี่ หรือเขตสูบบุหรี่ในเขต
ปลอดบุหรี่ พ.ศ. ๒๕๖๑

๑๕. ประกาศกระทรวงสาธารณสุข เรื่อง ลักษณะและวิธีการ
ในการแสดงเครื่องหมายเขตปลอดบุหรี่
และเครื่องหมายเขตสูบบุหรี่ พ.ศ. ๒๕๖๑





๑๖. พระราชบัญญัติควบคุมโรคจากการประกอบอาชีพ
และโรคจากสิ่งแวดล้อม พ.ศ. ๒๕๖๒



...การทำความดีนั้น...

โดยมากเป็นการเดินทวนกระแสความพอใจ
และความต้องการของมนุษย์

จึงทำได้ยากและเห็นผลช้า

...แต่ก็จำเป็นต้องทำ...

เพราะหาไม่...ความชั่วซึ่งทำได้ง่าย
จะเข้ามาแทนที่

แล้วจะพอกพูนขึ้นอย่างรวดเร็ว

...โดยไม่ทันรู้สึกตัว...

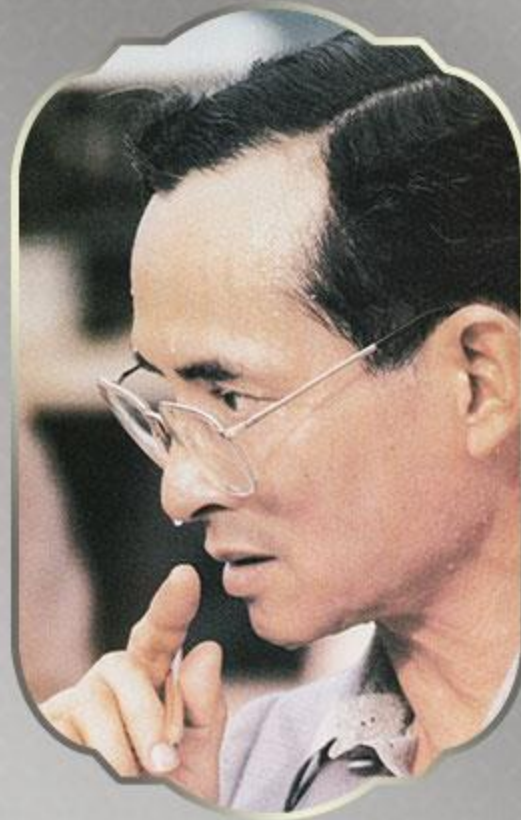

- พระบรมราชาไชยวาท พระบาทสมเด็จพระปรมินทรมหาภูมิพลอดุลยเดช -
ในพิธีพระราชทานกระบี่และปริญญาบัตรแก่ผู้ที่ร้อยตำรวจตรี
โรงเรียนนายร้อยตำรวจ ๑๐ มีนาคม ๒๕๒๘

WWW.KAPOOK.COM



ร่วมขับเคลื่อน **ค่านิยม** กระทรวงสาธารณสุข

M

Mastery

เป็นนายตนเอง

O

Originality

เร่งสร้างสิ่งใหม่

P

People
Centered Approach

ใส่ใจประชาชน

H

Humility

ถ่อมตน
อ่อนน้อม



ขอบคุณค่ะ